

Agência Oikos  
Criando oportunidades

Oscip Reconhecida pelo MJ N.º08071.026875/2011-71

CNPJ N.º 12.661.511/0001-33

Conselho Regional de Administração – Bahia N.º1279

## RELATÓRIO GERAL DA AGÊNCIA PARA O DESENVOLVIMENTO REGIONAL

### MATRIZ

### EXERCÍCIO 2023

Agência Oikos  
Criando oportunidades

### FILIAIS

**CEPOI**

CENTRO DE ESTUDO E PESQUISA OLIVENÇA E ILHÉUS

MUSEU DA  
CAPITANIA  
DE ILHÉUS

Oikos serviços médicos

*A nossa prioridade é você*

**ESTRUTURA DA ORGANIZAÇÃO**

**Estrutura Administrativa da Agência para o Desenvolvimento Regional – Oikos**

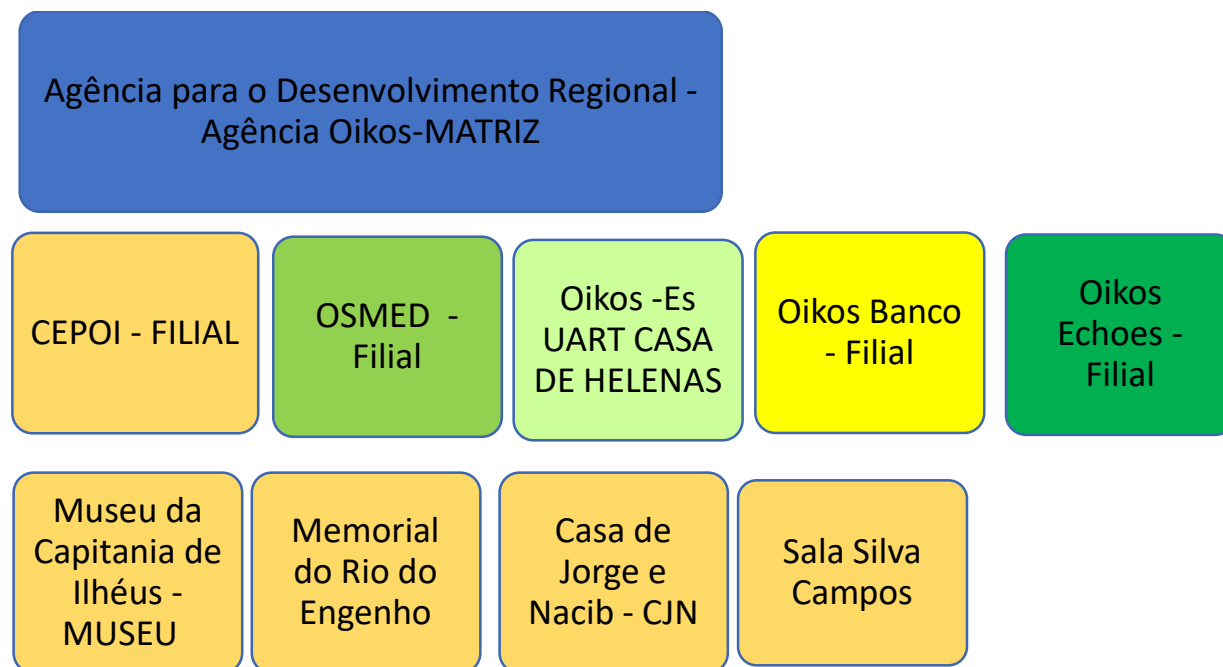

Fonte. Estatuto da 5.ª Alteração Social.

Agência Oikos  
Criando oportunidades

Oscip Reconhecida pelo MJ N.º08071.026875/2011-71

CNPJ N.º 12.661.511/0001-33

Conselho Regional de Administração – Bahia N.º1279

**ESTRUTURA ADMINISTRATIVA**

**MATRIZ**

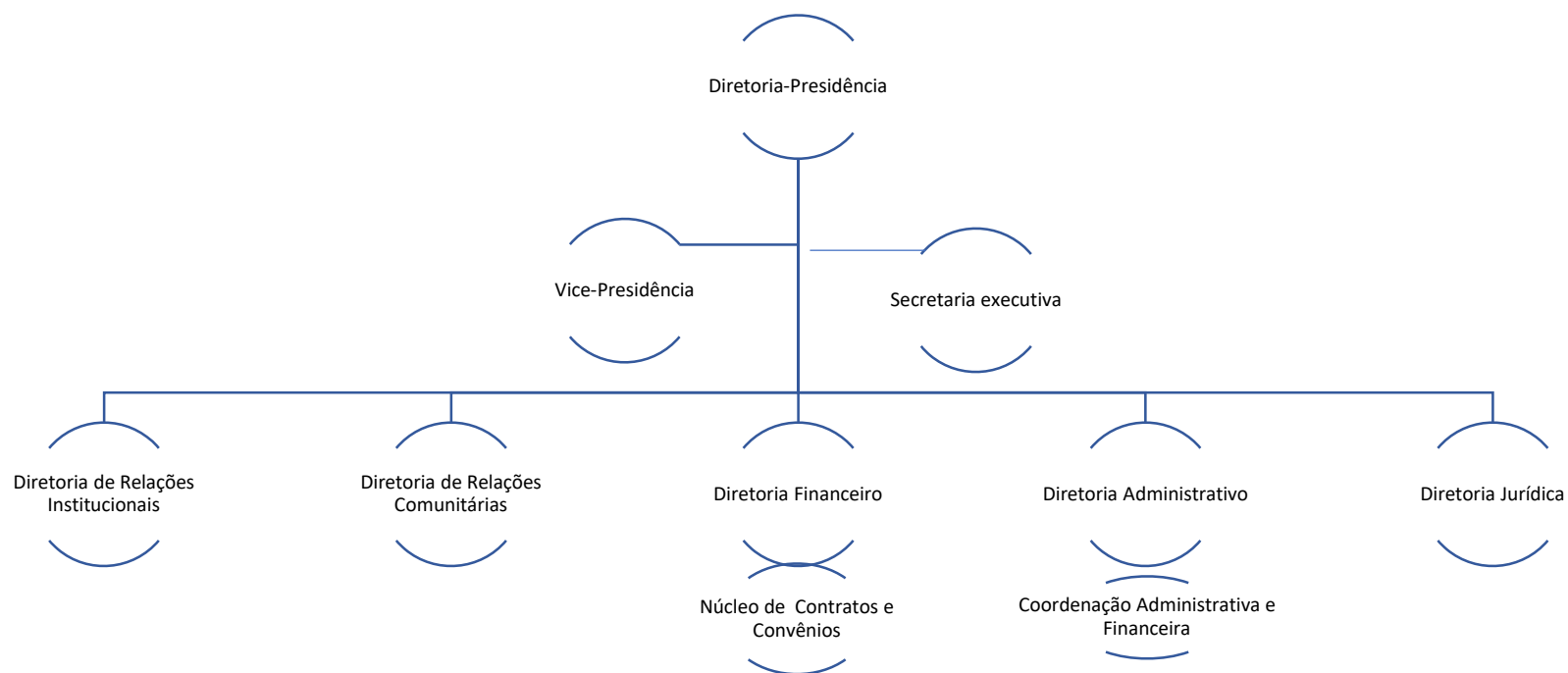

Agência Oikos  
Criando oportunidades

Oscip Reconhecida pelo MJ N.º08071.026875/2011-71

CNPJ N.º 12.661.511/0001-33

Conselho Regional de Administração – Bahia N.º1279

**Estrutura Administrativa - CEPOI**

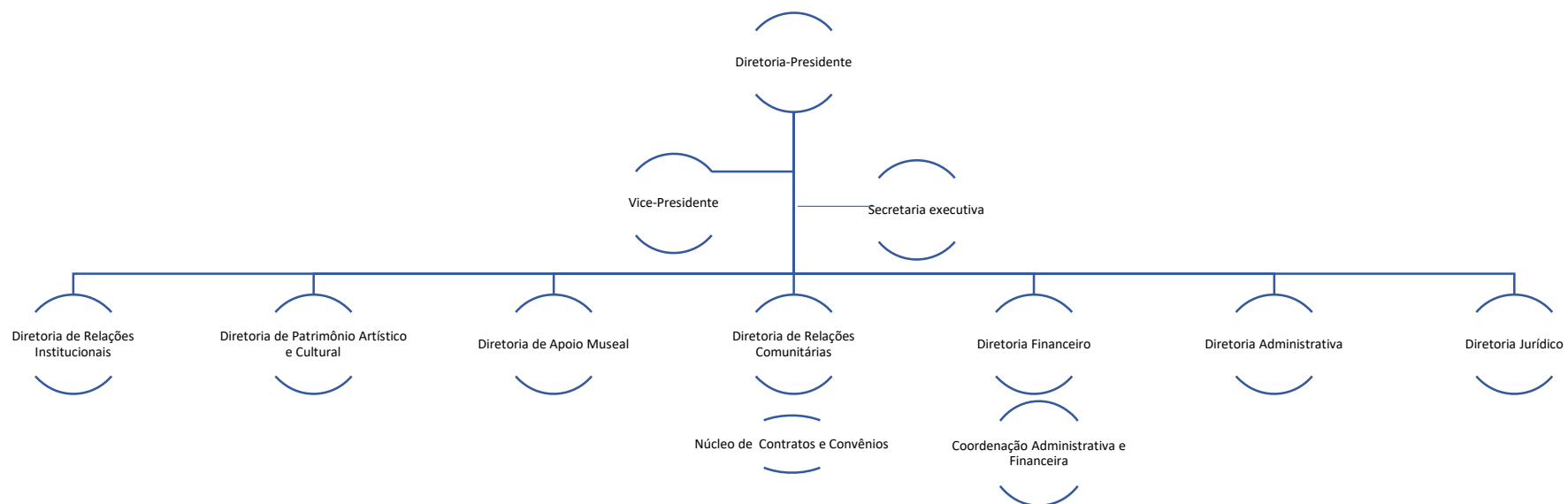

Oscip Reconhecida pelo MJ N.º08071.026875/2011-71  
CNPJ N.º 12.661.511/0001-33  
Conselho Regional de Administração – Bahia N.º1279  
**ESTRUTURA DO MUSEU DA CAPITANIA DE ILHÉUS**

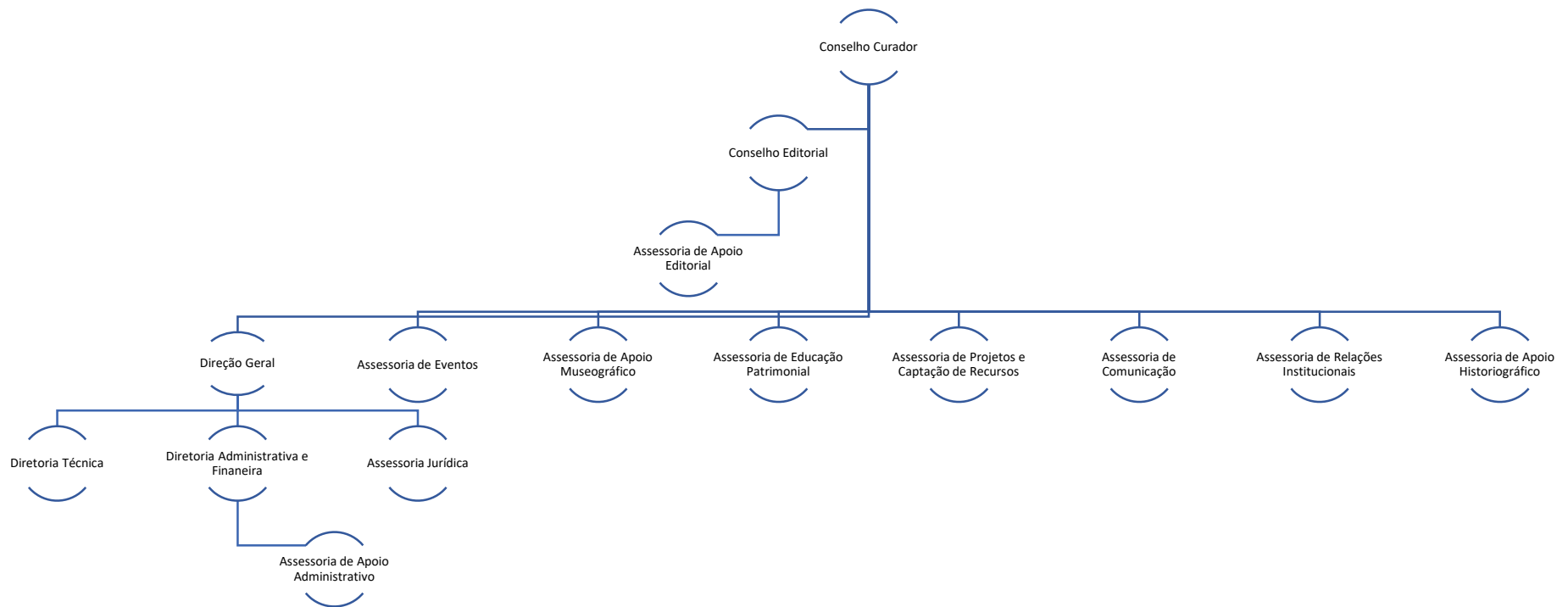

**Agência OIKOS**  
Criando Oportunidades

Oscip Reconhecida pelo MJ N.º08071.026875/2011-71

CNPJ N.º 12.661.511/0001-33

Conselho Regional de Administração – Bahia N.º1279

**MATRIZ E FILIAIS**

A **Agência para o Desenvolvimento Regional – Agência Oikos** é uma Organização da Sociedade Civil de Interesse Público – OSCIP criada em 02/09/2010, desde 2018, optou-se em transformar-se em Organização Social (OS). A instituição desenvolveu diversos projetos desde da sua fundação. Atualmente, ela é composta por duas filiais registradas: **CEPOI- Centro de Estudos e Pesquisas de Olivença e Ilhéus**, criada em Dezembro de 2018, junto com a **OSMED – Oikos Serviços Médicos**. Atualmente, o CEPOI coordena os projetos do: Museu da Capitania de Ilhéus (Museu), Memorial do Rio do Engenho, Sala Silva Campos. Atualmente, o Museu da Capitania de Ilhéus transformou-se em uma filial. Atualmente registrada, a Oikos/ES – Casa de Helena que irá acolher adictas naquele Estado. Segue tabela atualizada.

Tabela 01 – Equipe da Agência Oikos - Matriz e Filiais.

<b>NOME</b>	<b>CARGO</b>	<b>Formação</b>	<b>MATRIZ/FILIAL</b>
<b>Vladimir Mendes Hughes</b>	<b>Diretor-Presidente</b>	<b>Economista.</b>	<b>Agência Oikos</b>
Robert Araújo Nascimento	Vice-Presidente e Diretor Jurídico	Advogado. Especialista em Direito Criminal	Agência Oikos
José Roberto Garcia Oliveira*1	Diretor de Relações Comunitárias	Administrador de Empresas.	Agência Oikos
Fernando de Oliveira Filho	Diretor Financeiro	Advogado. Especialista em Direito Constitucional	Agência Oikos
Alexandro Pereira de Sá	Diretor Administrativo e Representante Legal da OIKOS/ES	Bacharel em Direito.	Agência Oikos
Tarsis Oliveira Sousa	Diretor de Desenvolvimento Institucional	Administrador de Empresas	Agência Oikos
<b>Nelson Alves dos Santos Filho</b>	<b>Diretor-Presidente do CEPOI</b>		<b>CEPOI</b>
<b>Rogério Feitosa Matos</b>	<b>Diretor Geral</b>	<b>Produtor Cultural</b>	<b>Museu da Capitania</b>
<b>Luís Felipe Mendes de Oliveira</b>	<b>Diretor Geral</b>	<b>Turismólogo. Mestre em Gestão em Turismo.</b>	<b>Casa de Jorge e Nacib</b>
Vitória Bispo Carvalho	Curadoria	Museóloga	Museu da Capitania/CJN
<b>Alexandre Mendes Hughes</b>	<b>Diretor- Presidente OSMED</b>	<b>Médico. Especialista em Urologia e Cirurgia.</b>	<b>Oikos Serviços Médicos</b>
<b>Frederic Mendes Hughes</b>	<b>Diretor-Presidente da Oikos Echoes.</b>	<b>Biólogo. Mestre e Doutor em Ecologia. E Phd.</b>	<b>Oikos Echoes</b>

**Agência OIKOS**

**Criando Oportunidades**

**Oscip Reconhecida pelo MJ N.º08071.026875/2011-71**

**CNPJ N.º 12.661.511/0001-33**

**Conselho Regional de Administração – Bahia N.º1279**

**MATRIZ E FILIAIS**

		<b>em Mudanças Climáticas.</b>	
--	--	--------------------------------	--

Tabela 02 – Equipe do Museu da capitania de Ilhéus

<b>NOME</b>	<b>CARGO</b>	<b>Formação</b>	<b>MATRIZ/FILIAL</b>
Vitória Bispo Carvalho	Curadora	Museóloga	Museu/CJN
Juliane de Jesus Mesquita	Curadora	Museóloga	Museu
Rogério Feitosa Matos	Diretor Geral	Produtor Cultural	Museu
Fernando de Oliveira Filho	Diretor Administrativo e Financeiro	Advogado. Especialista em Direito Constitucional	Agência Oikos/Museu
Murilo Santos	Diretor Técnico		Museu/CJN

**Agência OIKOS**

**Criando Oportunidades**

Oscip Reconhecida pelo MJ N.º08071.026875/2011-71

CNPJ N.º 12.661.511/0001-33

Conselho Regional de Administração – Bahia N.º1279

**MATRIZ E FILIAIS**

## 1. RELATÓRIO DE ATIVIDADES DA MATRIZ

O exercício de 2023, iniciou-se com grandes dificuldades devido à falta de recursos, que desde 2021, fez com que a instituição buscasse parcerias em outros municípios como Camamu. A decisão foi focar no que estava produzindo efeitos positivos para a instituição, tais como: os projetos culturais desenvolvidos pelo CEPOI e a continuidade dos projetos desenvolvidos pelo Museu da Capitania. Neste cotejo, a Oikos em parceria com a Prefeitura de Camamu, iniciou um Acordo de Cooperação Técnica em fevereiro de 2022, em plena vigência, para a implantação do Museu da Baía de Camamu e desenvolver estudo de capacidade de carga turística no município.

# Diário Oficial do **MUNICÍPIO**

Prefeitura Municipal de Camamu

1

Quinta-feira - 10 de Março de 2022 - Ano - Nº 1204

Esta edição encontra-se no site oficial deste ente.

## Prefeitura Municipal de Camamu publica:

- **Termo Aditivo ao Termo de Cooperação** - Celebrado entre o Município de Camamu e a empresa Baroid Pigmina Industrial e Comercial Ltda.
- **Termo de Cooperação Técnica** - Que entre si celebram a Prefeitura Municipal de Camamu e a Agência para o Desenvolvimento Regional/CEPOI/Museu.
- **Termo de Cooperação Técnica** - Que entre si celebram a Prefeitura Municipal de Camamu e a Agência para o Desenvolvimento Regional/OIKOS ECHOES.

Lei exige que todo gestor publique seus atos no seu veículo oficial para que a gestão seja mais transparente. A Imprensa Oficial cumpre esse papel.

**Imprensa Oficial**  
a publicidade legal  
levada a sério

Gestor - Enoch Souza Silva / Secretário - Governo / Editor - Ass. de Comunicação  
Rua Dr Pirajá da Silva

CERTIFICAÇÃO DIGITAL: EKOFNRX891BVXDLMSE2WOA

**Agência OIKOS**

**Criando Oportunidades**

Oscip Reconhecida pelo MJ N.º08071.026875/2011-71

CNPJ N.º 12.661.511/0001-33

Conselho Regional de Administração – Bahia N.º1279

**MATRIZ E FILIAIS**

O Acordo de Cooperação Técnica do Museu foi tocado pela Oikos/CEPOI/Museu da Capitania de Ilhéus, onde reuniões foram realizadas entre a equipe da instituição com a da Prefeitura de Camamu.

**RELATÓRIO DE VIAGEM PARA IMPLANTAÇÃO DO MUSEU DA BAÍA DE CAMAMU**

**CEPOI**

**CENTRO DE ESTUDO E PESQUISA OLIVENÇA E ILHEUS**

**MUSEU DA  
CAPITANIA**

**DE ILHÉUS**

**MUSEU DA CAPITANIA DE ILHÉUS**

Registro Títulos e Documentos N.º 5884 em 10/02/2020

IBRAM – ID CULTURA: Código: 9.77.40.2231Nº SNIIC: SP-16830

**SEMINÁRIO DE EDUCAÇÃO PATRIMONIAL PARA IMPLANTAÇÃO  
DO MUSEU DA BAÍA DE CAMAMU**

**CONHECIMENTO E COMPROMISSO**

**Agência OIKOS**

**Criando Oportunidades**

**Oscip Reconhecida pelo MJ N.º08071.026875/2011-71**

**CNPJ N.º 12.661.511/0001-33**

**Conselho Regional de Administração – Bahia N.º1279**

**MATRIZ E FILIAIS**

## **RELATÓRIO DE VIAGEM PARA IMPLANTAÇÃO DO MUSEU DA BAÍA DE CAMAMU**

### **1. BREVE HISTÓRICO**

A Agência para o Desenvolvimento Regional – Agência Oikos, entidade matriz, composta pelas filiais: Centro de Estudos e Pesquisas de Olivença e Ilhéus – CEPOI e o Museu da Capitania de Ilhéus, assinaram com a Prefeitura de Camamu em 10/03/2022, Acordo de Cooperação Técnica para a implantação do Museu da Baía de Camamu – MBC. Antes desta assinatura aconteceram diversas tratativas entre a Secretaria Municipal de Turismo e Meio Ambiente de Camamu, através do Secretário Jorge Kened que convidou a Procuradora Dra Eulla Magalhães, o Presidente da Câmara – Valney da Ilha e a Diretora de Relações Institucionais da Oikos, Úrsula Montes, e, Tereza Cristina – Diretora de Turismo de Camamu, oportunizando a apresentação da ideia de se constituir um Museu em Camamu, e naquele interim, a entidade teve conhecimento do processo de transferência da Câmara Municipal do Prédio atual para uma nova instalação, onde ali seria transformado em Museu.

Foto – Reunião Preparatória

**Agência OIKOS**  
Criando Oportunidades

Oscip Reconhecida pelo MJ N.º08071.026875/2011-71

CNPJ N.º 12.661.511/0001-33

Conselho Regional de Administração – Bahia N.º1279

**MATRIZ E FILIAIS**

Neste processo, em 30/11/2022, o Prefeito de Camamu sancionou a Lei Municipal N.º935/2022 que instituiu o Museu da Baía de Camamu no antigo prédio da Câmara Municipal (Câmara e Cadeia) de 1802, para que ali fosse instalado a unidade museológica com objetivo de contar a história deste antigo município. Nesta Lei foi definido que ali seja um Museu público, com gestão compartilhada com a instituição.

Para que isto viesse a acontecer foi realizada uma reunião preparatória com a Procuradoria Municipal, representada pela Dra Eula Magalhães no dia 07/03/2023, com a presença da equipe da Oikos: Vladimir Hughes, Geraldo Magela e Nelson Alves; as empresárias: Úrsula Montes e Débora Borges de Sousa, onde foi definida que no dia 13/03/2023 seria realizado um seminário de sensibilização e mobilização para formação do Conselho Diretor e repassar conhecimentos necessários aos atores locais.

E-mail: [agenciaoikos@gmail.com](mailto:agenciaoikos@gmail.com), [cepoi.presidencia@gmail.com](mailto:cepoi.presidencia@gmail.com), [museudacapitaniadeilheus@gmail.com](mailto:museudacapitaniadeilheus@gmail.com)  
e [casadehelena@gmail.com](mailto:casadehelena@gmail.com)

**Agência OIKOS**

**Criando Oportunidades**

**Oscip Reconhecida pelo MJ N.º08071.026875/2011-71**

**CNPJ N.º 12.661.511/0001-33**

**Conselho Regional de Administração – Bahia N.º1279**

**MATRIZ E FILIAIS**

Fontes: <https://cafecomshah.com.br/projeto-do-seminario-de-educacao-patrimonial-para-implantacao-do-museu-da-baia-de-camamu/>

<http://www.magazineacao.com.br/noticia/790/projeto-do-seminario-de-educacao-patrimonial-para-implantacao-do-museu-da-baia-de-camamu.html>

## **2. SENSIBILIZAÇÃO DA COMUNIDADE PARA IMPLANTAÇÃO DO MUSEU**

As equipes do Museu da Capitania e da Prefeitura, envolvidas aí as Secretarias de: Governo, Administração, Educação e Cultura, Turismo/Meio Ambiente/Lazer e Desenvolvimento Econômico, nas pessoas dos secretários e suas respectivas Diretorias e Coordenações, participaram do seminário, realizado no Centro Integrado de Cultura e Esporte, pela parte da tarde do dia 13/03/23, sobre o papel do Poder Público para o Desenvolvimento Econômico voltado para duas estratégias: a questão do desenvolvimento econômico transitando pela recuperação do patrimônio artístico e cultural (economia criativa) e o papel do turismo histórico e cultural como ponto de apoio para a melhoria das condições de vida das comunidades carentes de Camamu. Obviamente que o Museu é peça importante para o desenvolvimento destas estratégias. Em outro aspecto foi identificada a necessidade de liderança para que o projeto

E-mail: [agenciaoikos@gmail.com](mailto:agenciaoikos@gmail.com), [cepoi.presidencia@gmail.com](mailto:cepoi.presidencia@gmail.com), [museudacapitaniadeilhéus@gmail.com](mailto:museudacapitaniadeilhéus@gmail.com)  
e [casadehelen@gmail.com](mailto:casadehelen@gmail.com)

**Agência OIKOS**

**Criando Oportunidades**

**Oscip Reconhecida pelo MJ N.º08071.026875/2011-71**

**CNPJ N.º 12.661.511/0001-33**

**Conselho Regional de Administração – Bahia N.º1279**

**MATRIZ E FILIAIS**

venha a dar resultado, bem como estruturar mecanismos de financiamento para recuperação e intervenção tanto no domínio público como privado.

No dia 14/03/2023 apesar dos grandes esforços da equipe local, houve reunião a tarde com a equipe da Escola estadual que estão preparando 80 (oitenta) alunos para áreas de turismo e cultura, principalmente nas áreas de pertencimento e tendo como apoio a utilização do Museu como e da Oikos para o desenvolvimento de recursos humanos para o processo de geração de emprego e renda destes discentes. Obviamente que esta estratégia envolve projetos de curto/médios prazos com vistas a capacitar estes estudantes nestas áreas, de educação patrimonial e no próprio turismo.

**Agência OIKOS**

**Criando Oportunidades**

**Oscip Reconhecida pelo MJ N.º08071.026875/2011-71**

**CNPJ N.º 12.661.511/0001-33**

**Conselho Regional de Administração – Bahia N.º1279**

**MATRIZ E FILIAIS**

O último dia (15/03/2023) pela manhã a instituição apresentou um *case* de sucesso as lideranças empresariais que é o Museu da Capitania de Ilhéus, apresentado pela museóloga Vitória Carvalho, e, como se estrutura o Museu articulando os processos de desenvolvimento local, seus números, a pesquisa e a recepção de alunos na unidade museológica. Neste contexto foi apresentada a formatação de roteiros em Ilhéus e a necessidade de amplificar o projeto para as empresas do meio de hospedagem e os polos emissores de turismo. Ainda neste dia, o consultor historiográfico do Museu da Capitania e fundador do CEPOI demonstrou a importância de Camamu no cenário regional e que os produtos historiográficos e culturais precisam ser potencializados. A empresária Úrsula Montes apresentou a estratégia empresarial de sustentabilidade do Museu da Baía de Camamu e como o turismo pode gerar um retorno empresarial e social mais rápido para a comunidade camamuense. O secretário de Turismo, Jorge Kened apontou que vem realizando um forte trabalho de planejamento e que no Plano Municipal de Turismo já conta o Museu de Camamu como parte do Turismo Histórico e Cultural, o que permite acreditar que existe uma ação coordenada do governo local para desenvolver o sentimento de pertencimento e de promover o destino Camamu, não apenas como apoio, mas como destino turístico. O Departamento de Cultura foi importante para afirmar que existe a vontade da Secretaria de Educação e Cultura no intuito de ceder pessoal para que se estruture o Museu o mais rápido possível e que esta Secretaria iria receptionar orçamentariamente a ação

E-mail: [agenciaoikos@gmail.com](mailto:agenciaoikos@gmail.com), [cepoi.presidencia@gmail.com](mailto:cepoi.presidencia@gmail.com), [museudacapitaniadeilhéus@gmail.com](mailto:museudacapitaniadeilhéus@gmail.com)  
e [casadehelen@gmail.com](mailto:casadehelen@gmail.com)

**Agência OIKOS**

**Criando Oportunidades**

**Oscip Reconhecida pelo MJ N.º08071.026875/2011-71**

**CNPJ N.º 12.661.511/0001-33**

**Conselho Regional de Administração – Bahia N.º1279**

**MATRIZ E FILIAIS**

do Museu no orçamento público da cidade. Por fim, o Secretário de Desenvolvimento Econômico destacou que o Museu e a estratégia de compor o museu como instrumento de crescimento local e, a capacitação dos jovens permitiriam que Camamu venha a gerar emprego e renda para diversas comunidades, inclusive tendo uma preocupação com a Zona Rural e os quilombolas.

Na parte da tarde, as equipes do Governo e da Oikos/Cepoi foram visitar locais com uma bela qualidade de acervos bem conservados em casas de pessoas que desejam participar na construção do Museu da Baía de Camamu, inclusive revisitando o Acaraí. Ao final da tarde, a equipe se reuniu com o Prefeito irmão Enoc que externou suas preocupações, mas que entende que o Museu apresenta uma grande visibilidade para a cidade e o Baixo-Sul, bem como a gestão que vai iniciar a implantação desta unidade. Como gestor responsável, o prefeito solicitou a equipe quanto seria o custo de implantação e como seria o processo de financiamento do Museu, tendo em vista que o município foi penalizado com o Censo do IBGE com perda de população. Diante disso foi exposto que o Museu iria cobrar a taxa de visitação para os turistas e que outras estratégias e parcerias seriam desenvolvidas para que se diminuísse o impacto sobre as contas públicas. Úrsula Montes também apontou como estratégia que as pessoas que visitam o município de Maraú também anseiam para ter acesso a história local e não apenas o turismo sol e praia. Por fim, o prefeito autorizou a se estruturar as parcerias com as empresas através do parceiro, haja vista que, em geral, os patrocínios se vinculam a instituições, bem como que a Educação começasse os estudos para a cessão de servidores.

**Agência OIKOS**

**Criando Oportunidades**

**Oscip Reconhecida pelo MJ N.º08071.026875/2011-71**

**CNPJ N.º 12.661.511/0001-33**

**Conselho Regional de Administração – Bahia N.º1279**

**MATRIZ E FILIAIS**

**Agência OIKOS**

**Criando Oportunidades**

**Oscip Reconhecida pelo MJ N.º08071.026875/2011-71**

**CNPJ N.º 12.661.511/0001-33**

**Conselho Regional de Administração – Bahia N.º1279**

**MATRIZ E FILIAIS**

Fonte: <https://www.instagram.com/p/Cp1DkVGA1Lt/?igshid=YmMyMTA2M2Y%3D>

E-mail: [agenciaoikos@gmail.com](mailto:agenciaoikos@gmail.com), [cepoi.presidencia@gmail.com](mailto:cepoi.presidencia@gmail.com), [museudacapitaniadeilhéus@gmail.com](mailto:museudacapitaniadeilhéus@gmail.com)  
e [casadehelena@gmail.com](mailto:casadehelena@gmail.com)

**Agência OIKOS**

**Criando Oportunidades**

**Oscip Reconhecida pelo MJ N.º08071.026875/2011-71**

**CNPJ N.º 12.661.511/0001-33**

**Conselho Regional de Administração – Bahia N.º1279**

**MATRIZ E FILIAIS**

A Oikos no decorrer do exercício de 2023, precisamente em Agosto/Setembro, buscou trabalhar alguns projetos na área Cultural, seja na FUNARTE (implantação/manutenção da Sala de Mapas) ou no próprio Ministério da Cultura visando viabilizar recursos para a instituição, contudo, não logrou êxito nesse intento, devido a concorrência esmagadora existente no segmento cultural.

Tabela 03 – Linhas de Recursos participados pela Agência Oikos no Governo Federal.

<b>LINHA</b>	<b>INSTITUIÇÃO</b>	<b>NOTA OIKOS</b>	<b>Nota Padrão 10</b>	<b>MAIOR NOTA EDITAL</b>
Funarte Retomada Audiovisual	FUNARTE	34	6,5	52
Funarte Retomada Espaços Culturais	FUNARTE	38	7,4	51,6
Pontões de Cultura	MINC	73,25		96,75

Obs: Editais concorridos sem a utilização da cota para instituição composta por povos originários e afrodescendentes (ampla concorrência). No projeto de Pontões de Cultura, a Agência Oikos e suas filiais ficaram como suplente no projeto.

Apesar de não ter tido projetos aprovados pelos órgãos federais da cultura, a instituição teve um aprovado pelo Ministério da Justiça e Segurança Pública, que versa sobre Educação Patrimonial para professores e estudantes de escola pública da rede municipal, no programa Pronasci II, que está em fase de análise do Plano de Trabalho.

## Agência OIKOS Criando Oportunidades

Oscip Reconhecida pelo MJ N.º08071.026875/2011-71  
CNPJ N.º 12.661.511/0001-33  
Conselho Regional de Administração – Bahia N.º1279  
MATRIZ E FILIAIS

Resultado da Consulta de Prop: x +

discrecionarias.transferegov.sistema.gov.br/voluntarias/ConsultarProposta/PreenchaOsDadosDaConsultaConsultar.do?tipo\_consulta=CON... ☆

Google SEI - PIB Municipal [bb.com.br] Transferegov Calima - ERP Contábil ID Cultura Arquivos Editais - a... Mapa da Cultura - -... Caixa Todos os favoritos

29:51 **Acesso à Informação**

Usuário: VLADIMIR MENDES HUGHES  
CPF: 575.758.945-00 **Sair do Sistema**  
02/01/2024 19:16-v.1.0.0-b1736772-

**Transfere gov.br**

- Cadastramento
- Cadastros
- Verificação de Regularidade
- Programas
- Acomp. e Fiscalização
- Propostas
- Prestação de Contas
- Execução
- Administração
- Inf. Gerenciais
- TCE

Principal > Consultar Proposta

### Consultar Proposta

Escolha a Proposta - Passo 1 de 2

Selecione a PROPOSTA de seu interesse para obter o detalhamento

Filtros da pesquisa: Órgão da Proposta, Situação, Modalidade, Nome do Proponente, Identificação do Proponente

Página 1 de 1 (2 item(s))

Número da Proposta	Situação	Órgão da Proposta	Nome do Proponente	Possui Parecer	Modalid
067825/2023	Enviada para Análise Preliminar	81000 - MINISTERIO DOS DIREITOS HUMANOS E CIDADANIA	AGENCIA PARA O DESENVOLVIMENTO REGIONAL	Não	Termo d
050627/2023	Proposta Aprovada e Plano de Trabalho enviado para Análise	30905 - FUNDO DE DEFESA DOS DIREITOS DIFUSOS	AGENCIA PARA O DESENVOLVIMENTO REGIONAL	Não	Termo d

Windows Pesquisar 19:16 30°C Pred ensolarado 02/01/2024

## Agência OIKOS Criando Oportunidades

Oscip Reconhecida pelo MJ N.º08071.026875/2011-71

CNPJ N.º 12.661.511/0001-33

Conselho Regional de Administração – Bahia N.º1279

### MATRIZ E FILIAIS

Um dado importante é que a instituição Matriz e as filiais se cadastraram nos Mapas Culturais do Ministério da Cultura, como estratégia de obter um registro inquestionável da ação da instituição na sua região de influência.

Mapas da Cultura - Espaços

mapas.cultura.gov.br/painel/espacos/

Mapas.cultura.gov.br

Meus espaços

Adicionar novo espaço

Ativos (3) Concedidos (0) Rascunhos (0) Lixeira (1) Arquivo (0)

**CEPOI - Centro de Estudos e Pesquisas de Olivença e Ilhéus**

Nº SNIIC: SP-26194 TIPO: Ponto de Cultura ÁREA(S) DE ATUAÇÃO: Educação, Pesquisa, Arquivo, Museu  
LOCAL: Rua Castelo Branco, 345, Casa, Olivença, 45650-000, Ilhéus, BA ACESSIBILIDADE: Não informado  
DATA DE CRIAÇÃO: 10/03/2023 00:16:31 URL: https://mapas.cultura.gov.br/

editar excluir arquivar

**Memorial do Engenho de Santana**

Nº SNIIC: SP-29485 TIPO: Instituição Privada Particular exclusivamente voltada para formação artística e cultural  
ÁREA(S) DE ATUAÇÃO: Cultura Negra LOCAL: ACESSIBILIDADE: Não  
DATA DE CRIAÇÃO: 18/09/2023 10:08:35 URL: mapas.cultura.gov.br

editar excluir arquivar

**Museu da Capitania de Ilhéus**

Nº SNIIC: SP-16830 TIPO: Museu Privado ÁREA(S) DE ATUAÇÃO: Museu  
LOCAL: Praça J J Saabra S/N, SN, Centro, 45650-000, Ilhéus, BA ACESSIBILIDADE: Não  
DATA DE CRIAÇÃO: 06/03/2020 21:54:32 URL: museus.cultura.gov.br

editar excluir arquivar

Mapas da Cultura - Espaços

mapas.cultura.gov.br/painel/espacos/

Meus projetos

Minhas Oportunidades

Minhas Inscrições

Meus Apps

Minhas prestações de contas

Nº SNIIC: SP-26194 TIPO: Ponto de Cultura ÁREA(S) DE ATUAÇÃO: Educação, Pesquisa, Arquivo, Museu  
LOCAL: Rua Castelo Branco, 345, Casa, Olivença, 45650-000, Ilhéus, BA ACESSIBILIDADE: Não informado  
DATA DE CRIAÇÃO: 10/03/2023 00:16:31 URL: https://mapas.cultura.gov.br/

editar excluir arquivar

**Memorial do Engenho de Santana**

Nº SNIIC: SP-29485 TIPO: Instituição Privada Particular exclusivamente voltada para formação artística e cultural  
ÁREA(S) DE ATUAÇÃO: Cultura Negra LOCAL: ACESSIBILIDADE: Não  
DATA DE CRIAÇÃO: 18/09/2023 10:08:35 URL: mapas.cultura.gov.br

editar excluir arquivar

**Museu da Capitania de Ilhéus**

Nº SNIIC: SP-16830 TIPO: Museu Privado ÁREA(S) DE ATUAÇÃO: Museu  
LOCAL: Praça J J Saabra S/N, SN, Centro, 45650-000, Ilhéus, BA ACESSIBILIDADE: Não  
DATA DE CRIAÇÃO: 06/03/2020 21:54:32 URL: museus.cultura.gov.br

editar excluir arquivar

E-mail: [agenciaoikos@gmail.com](mailto:agenciaoikos@gmail.com), [cepoi.presidencia@gmail.com](mailto:cepoi.presidencia@gmail.com), [museudacapitaniadeilheus@gmail.com](mailto:museudacapitaniadeilheus@gmail.com)  
e [casadehelena@gmail.com](mailto:casadehelena@gmail.com)

# Agência OIKOS

## Criando Oportunidades

Oscip Reconhecida pelo MJ N.º08071.026875/2011-71

CNPJ N.º 12.661.511/0001-33

Conselho Regional de Administração – Bahia N.º1279

**MATRIZ E FILIAIS**

## Agência OIKOS Criando Oportunidades

Oscip Reconhecida pelo MJ N.º08071.026875/2011-71

CNPJ N.º 12.661.511/0001-33

Conselho Regional de Administração – Bahia N.º1279

MATRIZ E FILIAIS

Fonte:

[http://culturaviva.gov.br/busca/##\(agent:\(keyword:Ilh%C3%A9us\),global:\(enabled:\(agent:!t\),filterEntity:agent,map:\(center:\(lat:-15.834535741221552,lng:-47.8564453125\),zoom:5\),openEntity:\(id:67107,type:agent\)\)\)](http://culturaviva.gov.br/busca/##(agent:(keyword:Ilh%C3%A9us),global:(enabled:(agent:!t),filterEntity:agent,map:(center:(lat:-15.834535741221552,lng:-47.8564453125),zoom:5),openEntity:(id:67107,type:agent))))

Apenas 02 (duas) instituições culturais do município de Ilhéus contam com o reconhecimento federal, pelo Ministério da Cultura do Brasil: uma delas é o Museu da Capitania de Ilhéus e outra é o Teatro Popular de Ilhéus.

E-mail: [agenciaoikos@gmail.com](mailto:agenciaoikos@gmail.com), [cepoi.presidencia@gmail.com](mailto:cepoi.presidencia@gmail.com), [museudacapitaniadeilhéus@gmail.com](mailto:museudacapitaniadeilhéus@gmail.com)  
e [casadehelen@gmail.com](mailto:casadehelen@gmail.com)

**Agência OIKOS**

**Criando Oportunidades**

Oscip Reconhecida pelo MJ N.º08071.026875/2011-71

CNPJ N.º 12.661.511/0001-33

Conselho Regional de Administração – Bahia N.º1279

**MATRIZ E FILIAIS**

FIGURA 01 – Reconhecimento do Museu da Capitania de Ilhéus pelo Ministério da Cultura.

Figura 02 – Rede de Reconhecimento Teatro Popular de Ilhéus.

## Agência OIKOS Criando Oportunidades

Oscip Reconhecida pelo MJ N.º08071.026875/2011-71  
CNPJ N.º 12.661.511/0001-33  
Conselho Regional de Administração – Bahia N.º1279  
MATRIZ E FILIAIS

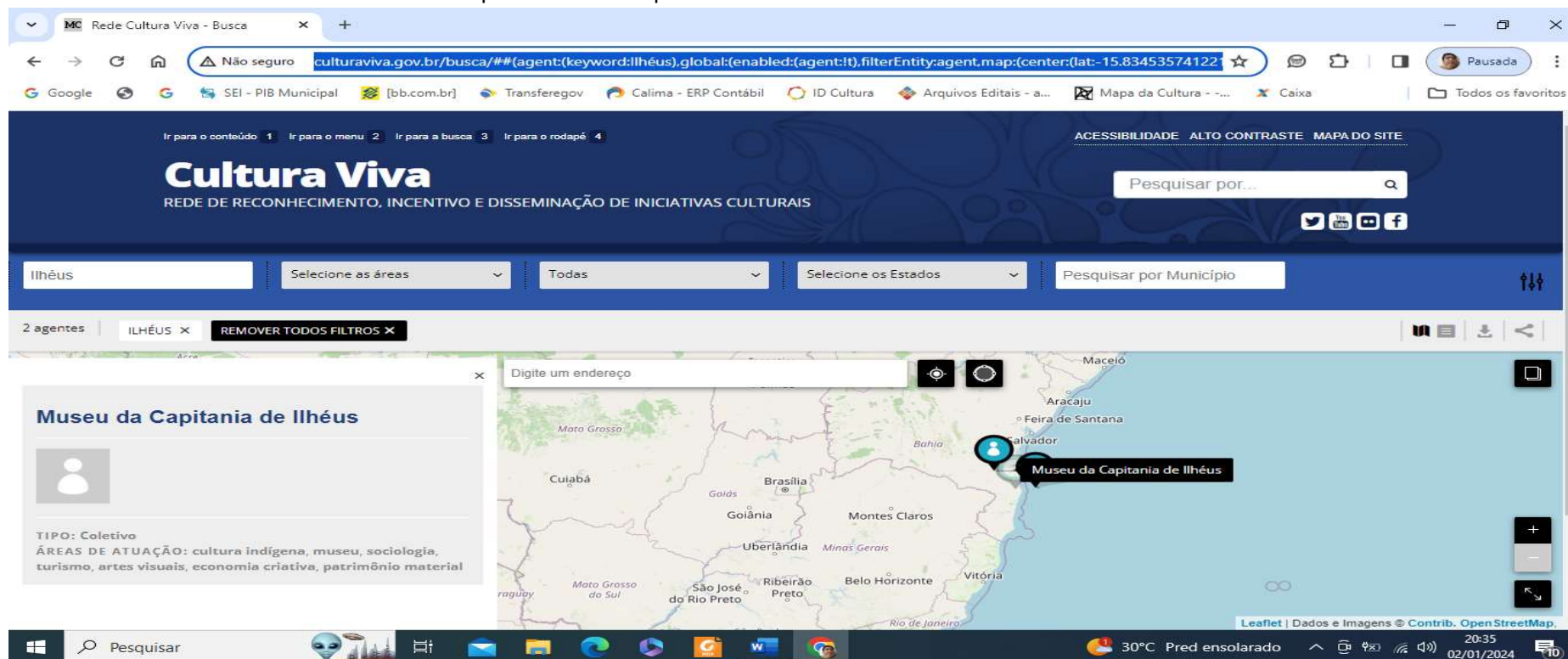

E-mail: [agenciaoikos@gmail.com](mailto:agenciaoikos@gmail.com), [cepoi.presidencia@gmail.com](mailto:cepoi.presidencia@gmail.com), [museudacapitaniadeilhéus@gmail.com](mailto:museudacapitaniadeilhéus@gmail.com) e [casadehelena@gmail.com](mailto:casadehelena@gmail.com)

**Agência OIKOS**

**Criando Oportunidades**

**Oscip Reconhecida pelo MJ N.º08071.026875/2011-71**

**CNPJ N.º 12.661.511/0001-33**

**Conselho Regional de Administração – Bahia N.º1279**

**MATRIZ E FILIAIS**

No final do ano de 2023, a Agência Oikos, através da sua presidência, resolveu levar a frente a criação da filial da entidade no Estado do Espírito Santo, sendo credenciada a Unidade de Acolhimento Transitório Casa de Helena, na cidade de Aracruz/ES, em parceria com a Secretaria de Gestão daquele estado, e, atenderá aproximadamente 30 (trinta) mulheres, através de Contrato e Termo de Ajuste, assinado em 29/12/2023.

**Agência OIKOS**

Criando Oportunidades

Oscip Reconhecida pelo MJ N.º08071.026875/2011-71

CNPJ N.º 12.661.511/0001-33

Conselho Regional de Administração – Bahia N.º1279

MATRIZ E FILIAIS

### 3. RELATÓRIO DE ATIVIDADES DO CEPOI/MUSEU DA CAPITANIA

O CEPOI/Museu da Capitania de Ilhéus – MCI no Exercício de 2023, continuou desenvolvendo as atividades dos anos anteriores. No ano de 2023, o Museu teve **11.561 visitantes** de todo o país e também do exterior, enquanto em 2022, **10.717 visitantes**. Representou um incremento substancial de 7,87%. No ano de 2023, houve uma visitação maciça de 2.103 no mês de janeiro, enquanto no mesmo período de 2022, o número de visitantes foi de (1.419), 2021(1.038 visitantes), e, por estes dois anos, menores que 2020 (1.666 visitantes).

Gráfico 01 – Evolução da Visitação do Museu da Capitania de Ilhéus 2022/2023.

Fonte: Livro de Registro de Presença do Museu da Capitania de Ilhéus. 2023.

## Agência OIKOS

Criando Oportunidades

Oscip Reconhecida pelo MJ N.º08071.026875/2011-71

CNPJ N.º 12.661.511/0001-33

Conselho Regional de Administração – Bahia N.º1279

**MATRIZ E FILIAIS**

As estatísticas mostram que o Museu se consolidou como uma grande estrutura de difusão e promoção da história de Ilhéus e região. A evolução do nível de visitação é um importante indicador para revelar o nível de atuação deste equipamento.

Tabela 02 – Visitação por Ano do Museu, desde a sua instalação.

<b>ANO</b>	<b>VISITANTES</b>	<b>PERC.</b>
<b>2019</b>	<b>296</b>	<b>0,91%</b>
<b>2020</b>	<b>2.011</b>	<b>6,21%</b>
<b>2021</b>	<b>7.813</b>	<b>24,12%</b>
<b>2022</b>	<b>10.717</b>	<b>33,08%</b>
<b>2023</b>	<b>11.561</b>	<b>35,68%</b>
<b>TOTAL</b>	<b>32.398</b>	

Fonte: Dados estruturados pela equipe Técnica e de Museologia com base nos Livros de Registros do Museu.

Gráfico 02 – Visitação Anual ao Museu da Capitania de Ilhéus. 2019 a 2023.

Segundo informações da equipe técnica do Museu, cerca de 30% dos visitantes não assinam o livro de frequência.

**Agência OIKOS**

Criando Oportunidades

Oscip Reconhecida pelo MJ N.º08071.026875/2011-71

CNPJ N.º 12.661.511/0001-33

Conselho Regional de Administração – Bahia N.º1279

**MATRIZ E FILIAIS**

### 3.1 – As Redes Sociais e o Museu da Capitania de Ilhéus

As ferramentas de difusão do Museu da Capitania de Ilhéus não se resumem a parte física, do acervo ou do lindo Palácio Paranaguá. Hoje, o Museu conta com uma estrutura de rede social em duas vertentes: uma de acesso as ações diárias, e, outra de acesso acadêmico e de pesquisa. O acesso ao instagram do Museu é muito visitado, mas teve uma queda em relação ao exercício de 2022, em quase a metade. Tem uma média mensal de **5.399 impressões**, correspondendo a quase seis vezes as visitas físicas, com uma média mensal de **963 visitantes**.

Gráfico 03 – Comparativo de Impressões do Instagram até Anos de 2022/2023.

**TOTAL DE IMPRESSÕES 2023: 64.789**

**TOTAL DE IMPRESSÕES 2022: 124.962**

Fonte: Área Técnica do Museu da Capitania de Ilhéus/  
[https://www.instagram.com/museu\\_dacapitaniadeilheus/](https://www.instagram.com/museu_dacapitaniadeilheus/)

E-mail: [agenciaoikos@gmail.com](mailto:agenciaoikos@gmail.com), [cepoi.presidencia@gmail.com](mailto:cepoi.presidencia@gmail.com), [museudacapitaniadeilheus@gmail.com](mailto:museudacapitaniadeilheus@gmail.com)  
e [casadehelena@gmail.com](mailto:casadehelena@gmail.com)

**Agência OIKOS**

**Criando Oportunidades**

Oscip Reconhecida pelo MJ N.º08071.026875/2011-71

CNPJ N.º 12.661.511/0001-33

Conselho Regional de Administração – Bahia N.º1279

**MATRIZ E FILIAIS**

Pode-se perceber que houve uma redução no nível de impressões do Instagram em quase pela metade de 2022. Essa redução se deu pela falta de recursos financeiros do Museu para realizar uma divulgação maciça nessa rede social. Por outro lado, o GLAM do Museu, que é uma parceria com o movimento Wiki Brasil e o Instituto Moreira Sales, vem produzindo uma série cada vez maior de visitação virtual ao Museu que pode ser visualizado abaixo:

Figura 04 - Visitação ao GLAM do Museu. Bimestre Janeiro/Fevereiro de 2023.

**Agência OIKOS**

Criando Oportunidades

Oscip Reconhecida pelo MJ N.º08071.026875/2011-71

CNPJ N.º 12.661.511/0001-33

Conselho Regional de Administração – Bahia N.º1279

MATRIZ E FILIAIS

Figura 05 – Visitação ao GLAM do Museu. Bimestre Março/Abril/2023

Fonte: Boletim Wikimedia.

E-mail: [agenciaoikos@gmail.com](mailto:agenciaoikos@gmail.com), [cepoi.presidencia@gmail.com](mailto:cepoi.presidencia@gmail.com), [museudacapitaniadeilhéus@gmail.com](mailto:museudacapitaniadeilhéus@gmail.com) e [casadehelen@gmail.com](mailto:casadehelen@gmail.com)

**Agência OIKOS**

**Criando Oportunidades**

Oscip Reconhecida pelo MJ N.º08071.026875/2011-71

CNPJ N.º 12.661.511/0001-33

Conselho Regional de Administração – Bahia N.º1279

**MATRIZ E FILIAIS**

Figura 06 – Visitação ao GLAM do Museu. Bimestre Maio/Junho de 2023.

Fonte: Boletim Wikimedia. Maio/Junho de 2023.

**Agência OIKOS**

Criando Oportunidades

Oscip Reconhecida pelo MJ N.º08071.026875/2011-71

CNPJ N.º 12.661.511/0001-33

Conselho Regional de Administração – Bahia N.º1279

**MATRIZ E FILIAIS**

Figura 07 - Visitação ao GLAM do Museu. Bimestre Julho/Agosto de 2023.

Fonte: Boletim Wikimedia. Julho/Agosto de 2023.

**Agência OIKOS**

Criando Oportunidades

Oscip Reconhecida pelo MJ N.º08071.026875/2011-71

CNPJ N.º 12.661.511/0001-33

Conselho Regional de Administração – Bahia N.º1279

**MATRIZ E FILIAIS**

Figura 08 – Visitação ao GLAM do Museu. Bimestre Setembro/Outubro de 2023.

Fonte: Boletim Wikimedia. Julho/Agosto de 2023.

**Agência OIKOS**

Criando Oportunidades

Oscip Reconhecida pelo MJ N.º08071.026875/2011-71

CNPJ N.º 12.661.511/0001-33

Conselho Regional de Administração – Bahia N.º1279

**MATRIZ E FILIAIS**

Figura 07 – Visitação ao GLAM do Museu. Bimestre Novembro/Dezembro de 2023.

**Agência OIKOS**

Criando Oportunidades

Oscip Reconhecida pelo MJ N.º08071.026875/2011-71

CNPJ N.º 12.661.511/0001-33

Conselho Regional de Administração – Bahia N.º1279

**MATRIZ E FILIAIS**

A importância da plataforma Wiki e o grau de resposta se deu porque no decorrer do ano de 2023, o Museu disponibilizou acesso a diversos acervos históricos da Torre do Tombo e dos Arquivos existentes em Portugal. Com a solicitação que se dará este ano, para que a Fundação Pedro Calmon possa liberar o acesso a nossa plataforma Wiki, a ampliação do Museu no meio digital será consolidada, como fonte de pesquisa primária da História de Ilhéus e da região.

Tabela 04 – Resumo de Visitações e Usos pelos Usuários da Plataforma Wikimedia.

Bimestre/2023	Total de Arquivos de Mídia	Visualizações	Usado em Artigos
1/2023	265	887	9
2/2023	601	2.980	341
3/2023	1.499	3.200	40
4/2023	2.409	331.484	164
5/2023	2.535	380.850	170
6/2023	3.013	369.697	46
<b>TOTAL</b>		<b>1.089.098</b>	<b>770</b>

Fonte: Consolidação do Acesso a Plataforma Wikimedia.

Gráfico 04 – Impressões do GLAM do Museu, Parceria Wikimedia/Instituto Moreira Sales.

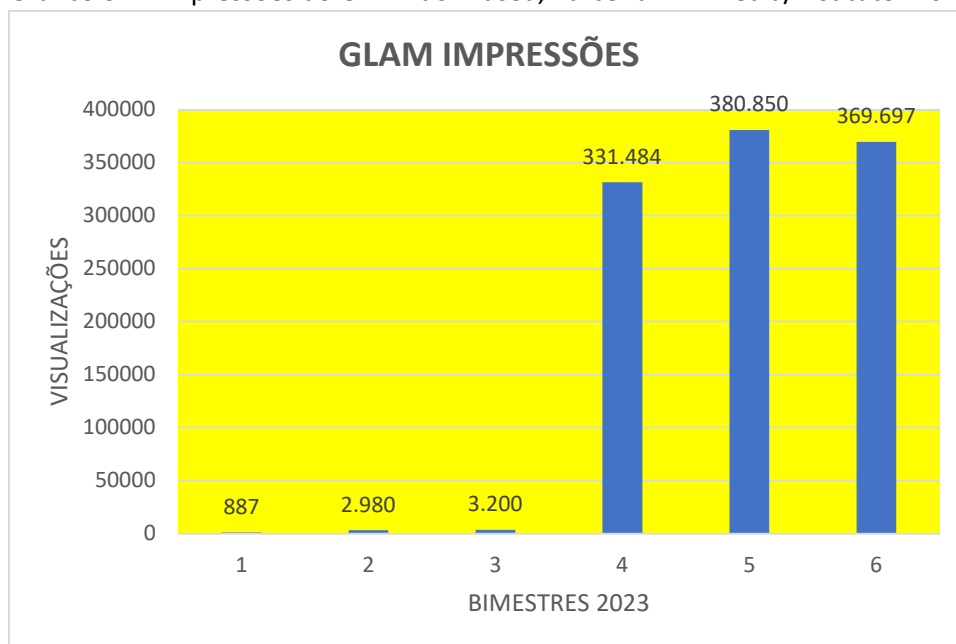

Fonte: Dados organizados pela Equipe do Museu.

**Agência OIKOS**

Criando Oportunidades

Oscip Reconhecida pelo MJ N.º08071.026875/2011-71

CNPJ N.º 12.661.511/0001-33

Conselho Regional de Administração – Bahia N.º1279

**MATRIZ E FILIAIS**

Gráfico 05 – Quantidade de Artigos produzidos com o Acervo do Museu.

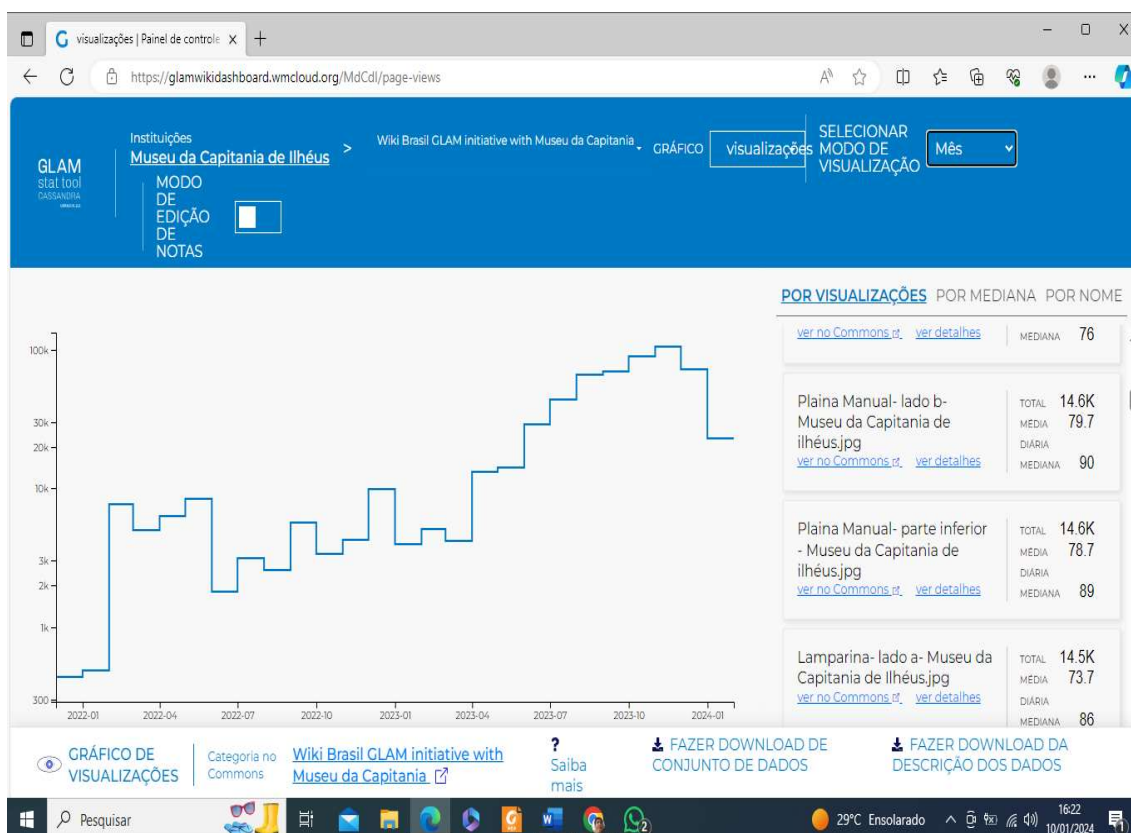
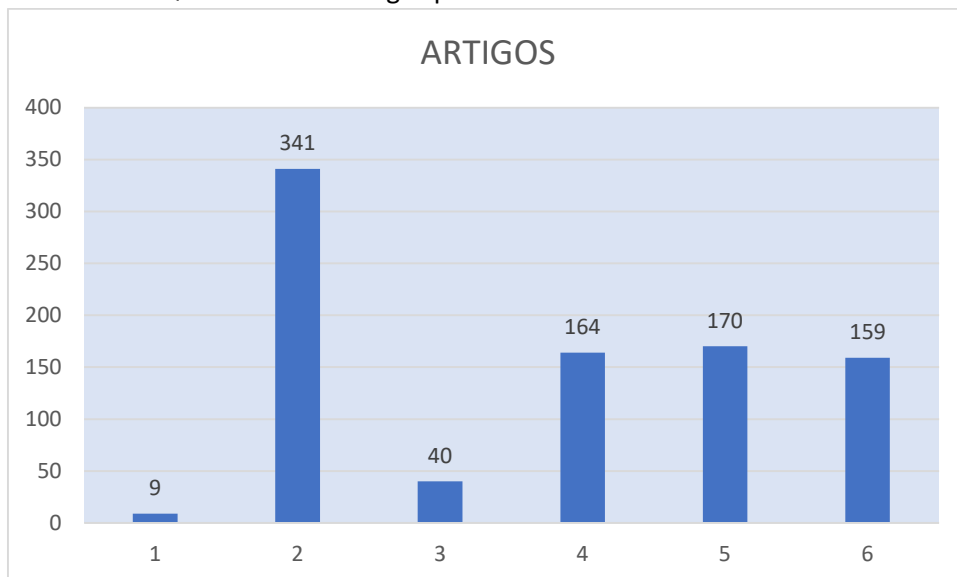

Fonte: **GLAM do Museu.** [visualizações](#) | [Painel de controle](#) [GLAM-Wiki](#) ([glamwikidashboard.wmcloud.org](https://glamwikidashboard.wmcloud.org))

E-mail: [agenciaoikos@gmail.com](mailto:agenciaoikos@gmail.com), [cepoi.presidencia@gmail.com](mailto:cepoi.presidencia@gmail.com), [museudacapitaniadeilheus@gmail.com](mailto:museudacapitaniadeilheus@gmail.com) e [casadehelena@gmail.com](mailto:casadehelena@gmail.com)

**Agência OIKOS**

Criando Oportunidades

Oscip Reconhecida pelo MJ N.º08071.026875/2011-71

CNPJ N.º 12.661.511/0001-33

Conselho Regional de Administração – Bahia N.º1279

**MATRIZ E FILIAIS**

### 3.2 – Memorial do Engenho de Santana

O Memorial do Rio do Engenho é uma permissão de uma escola que estava abandonada do Município no Distrito de Rio do Engenho, em um local de grande importância e relevância histórica para o município de Ilhéus. Ali foi implantado um dos primeiros engenhos reais do Brasil, movidos a roda d'água, ao invés de animais ou escravizados, pelo terceiro governador geral – Mem de Sá. Também implantada a 5 igreja rural mais antiga do país, a Igreja de Nossa Senhora de Santana. Uma das lutas encampadas pelo CEPOI/Museu é a preservação patrimonial, histórica e arquitetônica daquela localidade da sanha imobiliária que vem abatendo aquela localidade, para isso, diversas medidas foram encampadas.

Os dados disponíveis do administrador do Memorial do Rio do Engenho dão conta de uma evolução no número de visitantes, desde a sua implantação.

Tabela 04 – Evolução do número de Visitantes ao Memorial do Rio do Engenho. 2022 a 2023.

Ano	Visitantes	Perc.
2022	1.098	46,21%
2023	1.278	53,79%
<b>Total</b>	<b>2.376</b>	

Fonte: Administrador do Memorial do Rio do Engenho de Santana.

Houve um crescimento de 16,39% do número de visitantes em relação a 2022, o que representa ainda uma baixa procura no decorrer do ano, mas ao se comparar ao período turístico do município, pode-se compreender que existe uma grande visitação concentrada nos meses de Dezembro do ano anterior, e, nos meses de Janeiro e Fevereiro. Tal situação poderá ser mudada com a construção da estrada ligando a sede ao distrito, possibilitando que mais turistas possam conhecer e tomar contato com a história da capitania de Ilhéus.

De outro lado, a luta para preservação da localidade também foi uma importante atuação do CEPOI/Memorial do Engenho de Santana, onde vem se fazendo um esforço para que ali se realizem pesquisas arqueológicas, a fim de descortinar a história da localidade.

**Agência OIKOS**

Criando Oportunidades

Oscip Reconhecida pelo MJ N.º08071.026875/2011-71

CNPJ N.º 12.661.511/0001-33

Conselho Regional de Administração – Bahia N.º1279

**MATRIZ E FILIAIS**

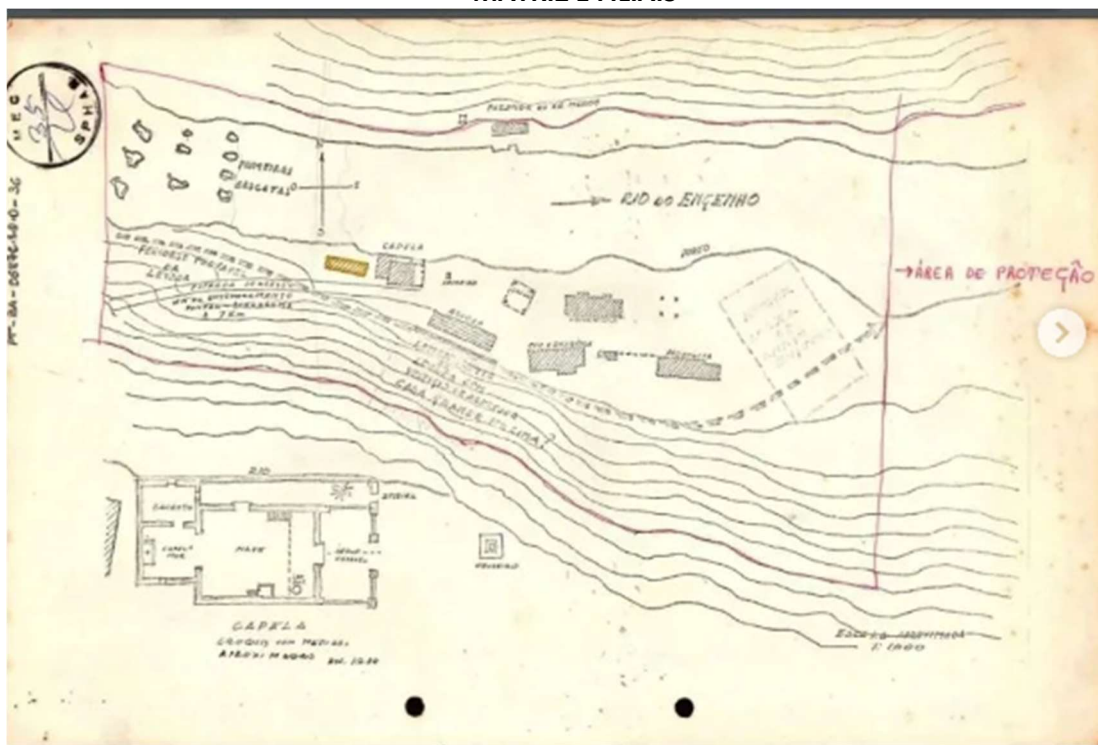

Fonte: [https://www.instagram.com/p/CwWBzQox4\\_i/?img\\_index=1](https://www.instagram.com/p/CwWBzQox4_i/?img_index=1)

Nesse contexto de luta pela preservação do patrimônio histórico, foi convidada a equipe do IPHAN para a proteção da igreja de Santana dos danos causados pela erosão do rio sobre a encosta de proteção.

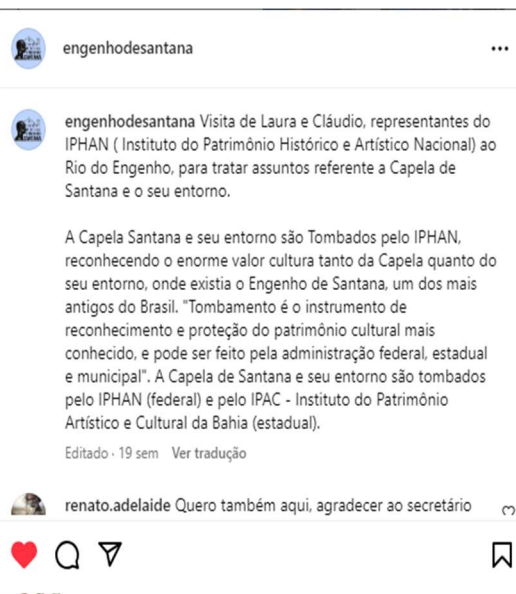

E-mail: [agenciaoikos@gmail.com](mailto:agenciaoikos@gmail.com), [cepoi.presidencia@gmail.com](mailto:cepoi.presidencia@gmail.com), [museudacapitaniadeilhéus@gmail.com](mailto:museudacapitaniadeilhéus@gmail.com)  
e [casadehelen@gmail.com](mailto:casadehelen@gmail.com)

**Agência OIKOS**

Criando Oportunidades

Oscip Reconhecida pelo MJ N.º08071.026875/2011-71

CNPJ N.º 12.661.511/0001-33

Conselho Regional de Administração – Bahia N.º1279

**MATRIZ E FILIAIS**

Além dessas atividades de proteção foi solicitada ao IPHAN a possibilidade de realização de escavação arqueológicas, pela pesquisadora Sarah Catarina.

06/12/23, 16:33

Relatório dados básicos do bem <br> BA-2913606-BA-ST-00013

**Relatório dados básicos do bem  
BA-2913606-BA-ST-00013**

<b>Contexto</b> Recorte territorial: Não informado Recorte temático: Não informado Identificação do universo: Não informado	<b>Mapa</b> 
<b>Localização</b> UF: Bahia Município: Ilhéus CEP: Não informado Coordenada(s) geográfica(s): -14,852888418465986 -39,06773873822199 Endereço:	<b>Foto</b>  Imagem do Sítio Ruínas do Engenho Santana
<b>Dados do bem</b> Nome: Ruínas do Engenho de Santana Natureza: Bem Arqueológico 06/12/2023 - Alteração Manual no SICG Recadastramento: Não Código IPHAN: BA-2913606-BA-ST-00013 Nome popular: Não informado Tipo: Sítio 06/12/2023 - FISCAIS	

**Dados complementares**

Síntese:  
O sítio é composto por estruturas associadas a um engenho de açúcar datado do séc XVI e vestígios arqueológicos diversos: falança portuguesa, peças do maquinário, utensílios de

Síntese histórica:  
Não informado

Meios de acesso ao bem:  
Não informado

Outras informações:  
Não informado

Localidades vinculadas:  
Nenhum registro encontrado

**Contatos**  
Nenhum registro encontrado

**Multimídias**

Tipo	Quantidade
Imagem	1
Video	0
Áudio	0

**Documentos**

Tipo	Quantidade
Legislação	0
Documento gráfico	0
Documento monográfico/multimeio	0
Documento cartográfico	0

Ambiente: local Revisão: 1.0.33.4-SNAPSHOT

<https://sicg.iphan.gov.br/sicg/relatorio/bem/visualizar/48316>

1/2

**Agência OIKOS**  
Criando Oportunidades

Oscip Reconhecida pelo MJ N.º08071.026875/2011-71

CNPJ N.º 12.661.511/0001-33

Conselho Regional de Administração – Bahia N.º1279

**MATRIZ E FILIAIS**

**Cadastro Nacional de Sítios Arqueológicos\***  
- CNSA -

Nome do sítio: Ruínas do Engenho de Santana

Outras designações e siglas: Engenho de Santana

CNSA:

Município: Ilheus

UF: BA

Localidade: Distrito do Rio do Engenho - Coutos

Outras designações da localidade: Povoado Rio do Engenho

Descrição sumária do sítio: O sítio é composto por estruturas associadas a um engenho de açúcar datado do sec XVI e vestígios arqueológicos diversos: faiança portuguesa, peças do maquinário, utensílios de metal etc.

Sítios relacionados:

Capela de Nossa Senhora de Santana

Nome do proprietário do terreno: Família Maranhão

Endereço:

CEP:

Cidade:

UF:

E-mail:

Fone/Fax:

Ocupante atual:

Acesso ao sítio: É possível ter acesso a localidade pela BA - 251, pegando a estrada rural sentido Coutos. E por via fluvial, subindo a foz do Rio Cachoeira até o Rio Santana, saindo da Baía do Pontal.

Comprimento: m Largura: m Altura máxima: m (a partir do nível do solo)

Área: m<sup>2</sup> Medição:  Estimada  Passo  Mapa  Instrumento

Nome e sigla do documento cartográfico:

Ano de edição: Órgão:  IBGE  DSG  Outro Escala:

Delimitação da área / Coordenadas UTM

Ponto central: Zona: 24 E: 492752 N: 8357989

Perímetro:	Zona:	E:	N:

GPS DATUM:  
 Em mapa Margem de erro: m

Unidade geomorfológica: Planície

Compartimento topográfico: Base de vertente

Altitude: m (com relação ao nível do mar)

Água mais próxima: Rio Santana

Distância: m

Rio: Rio Santana

Bacia: Rio Cachoeira

Outras referências de localização: Área do entorno da capela de Nossa senhora de Santana

Vegetação atual:

<input type="checkbox"/> Floresta ombrófil	<input type="checkbox"/> Savana (cerrado)
<input type="checkbox"/> Floresta estaciona	<input type="checkbox"/> Savana-estépica (caatinga)
<input type="checkbox"/> Campinarana	<input type="checkbox"/> Estepe
<input type="checkbox"/> Capoeira	

Outra:

Uso atual do terreno:

<input checked="" type="checkbox"/> Atividade urbana	<input type="checkbox"/> Pasto
<input checked="" type="checkbox"/> Via pública	<input checked="" type="checkbox"/> Plantio
<input checked="" type="checkbox"/> Estrutura de fazenda	<input type="checkbox"/> Área não utilizada

Outro:

Propriedade da terra:  Área pública  Área privada  Área militar  Área indígena

Outra:

Proteção legal:  Unid. de conservação ambiental

Em área tombada:  Municipal  Estadual  Federal  Patrim. da humanidade

Categoria:

<input type="radio"/> Unicomponencial	<input type="checkbox"/> Pré-colonial
<input checked="" type="radio"/> Multicomponencial	<input checked="" type="checkbox"/> De contato
	<input checked="" type="checkbox"/> Histórico

Tipo de sítio: Redução jesuítica

Forma: Retangular

Tipo de solo:

Estratigrafia:

Contexto de deposição:  Em superfície  Em profundidade

Exposição:  Céu aberto  Abrigo sob rocha  Gruta  Submerso

Outra:

\* Em atendimento ao determinado na Lei nº 3.924 de 26 de julho de 1961, que dispõe sobre os monumentos arqueológicos e pré-históricos.

**Agência OIKOS**  
Criando Oportunidades

Oscip Reconhecida pelo MJ N.º08071.026875/2011-71

CNPJ N.º 12.661.511/0001-33

Conselho Regional de Administração – Bahia N.º1279

**MATRIZ E FILIAIS**

## Sítio Arqueológico Ruínas do Engenho de Santana

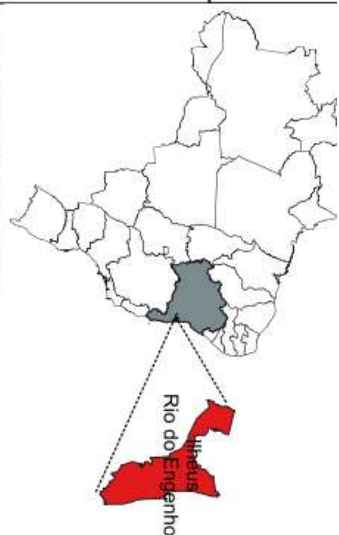
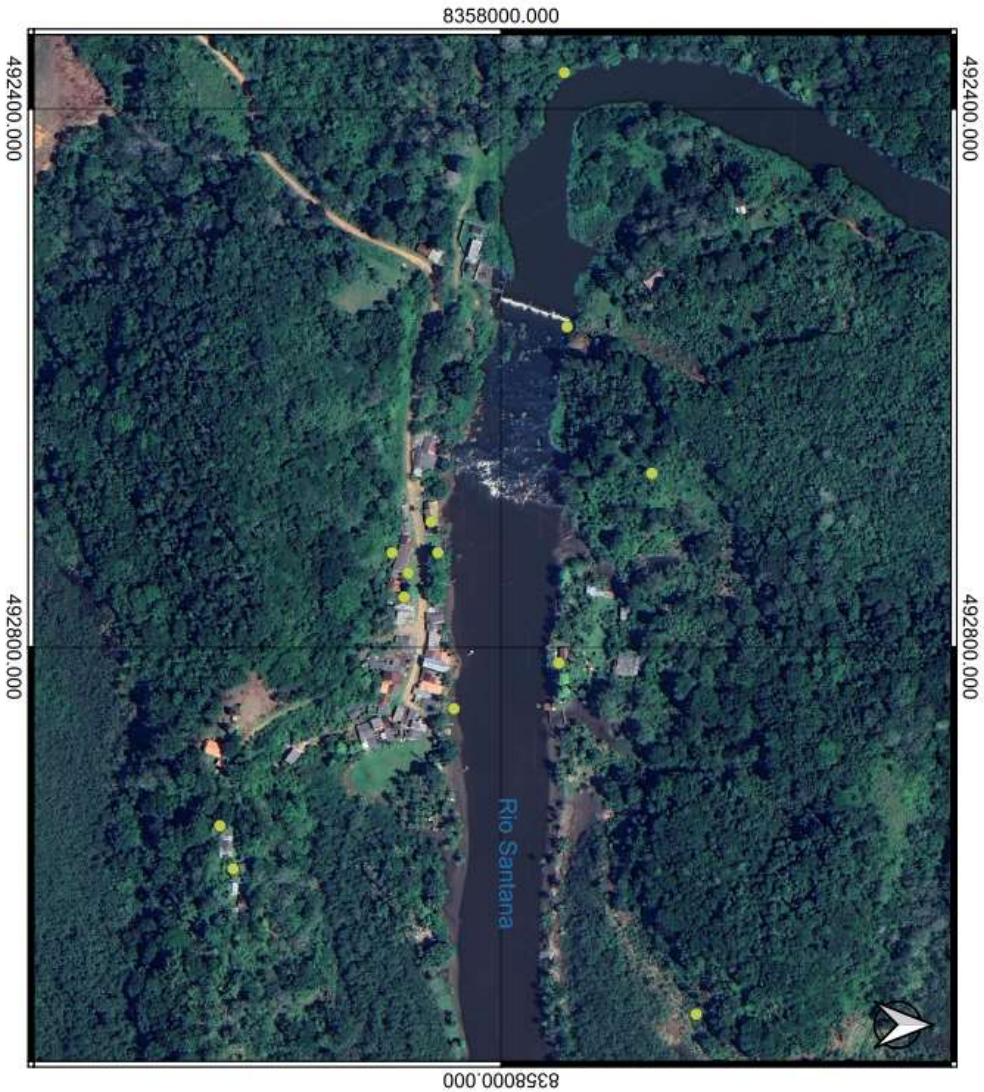

Localização do Sítio

Projeto: Inventário dos Bens Culturais da Capitania de Ilhéus

Legenda

- Evidências Arqueológicas

Base Cartográfica:

IBGE, 2019  
Google Satellite  
SIRGAS 2000  
UTM zone 24S

**CEPOI**  
Centro de Estudo e Pesquisa  
de Olivença e Ilhéus

Elaborado por: Sarah Catarina

0 75 150 m 05/12/2023

**Agência OIKOS**

**Criando Oportunidades**

**Oscip Reconhecida pelo MJ N.º08071.026875/2011-71**

**CNPJ N.º 12.661.511/0001-33**

**Conselho Regional de Administração – Bahia N.º1279**

**MATRIZ E FILIAIS**

### 3.3 – Ação de Formação em Educação Patrimonial

O CEPOI/Museu sempre esteve na linha de frente do processo de formação dos professores da rede municipal de ensino, principalmente os das áreas de História e Geografia para desenvolver na comunidade o senso de pertencimento. Esse processo se deu através de uma parceria do Museu com as Secretarias Municipais de Educação e Cultura no exercício de 2023. A intenção do projeto aprovado pelo Ministério da Justiça, se aprovado o Plano de Trabalho, é envolver toda a comunidade acadêmica, professores e estudantes da rede pública municipal de ensino.

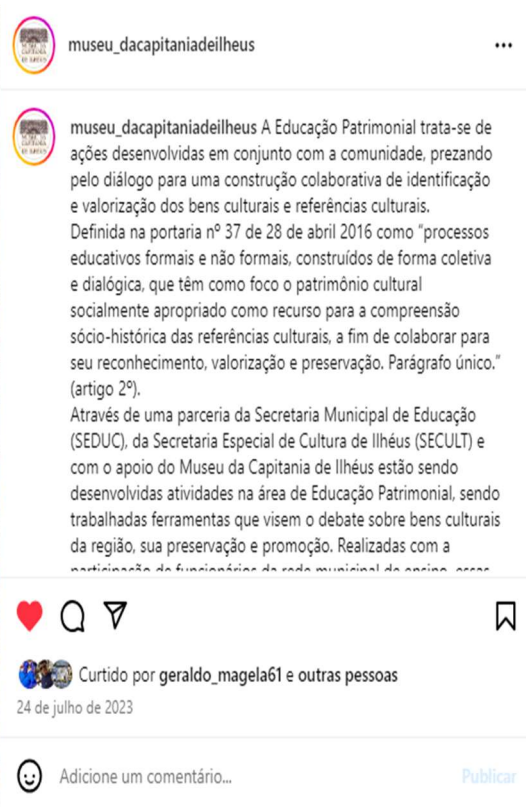

Fonte: Instagram do Museu da Capitania de Ilhéus.

**Agência OIKOS**

**Criando Oportunidades**

**Oscip Reconhecida pelo MJ N.º08071.026875/2011-71**

**CNPJ N.º 12.661.511/0001-33**

**Conselho Regional de Administração – Bahia N.º1279**

**MATRIZ E FILIAIS**

museu\_dacapitaniadeilheus

museu\_dacapitaniadeilheus A Educação Patrimonial trata-se de ações desenvolvidas em conjunto com a comunidade, prezando pelo diálogo para uma construção colaborativa de identificação e valorização dos bens culturais e referências culturais.

Definida na portaria nº 37 de 28 de abril 2016 como "processos educativos formais e não formais, construídos de forma coletiva e dialógica, que têm como foco o patrimônio cultural socialmente apropriado como recurso para a compreensão sócio-histórica das referências culturais, a fim de colaborar para seu reconhecimento, valorização e preservação. Parágrafo único." (artigo 2º).

Através de uma parceria da Secretaria Municipal de Educação (SEDUC), da Secretaria Especial de Cultura de Ilhéus (SECULT) e com o apoio do Museu da Capitania de Ilhéus estão sendo desenvolvidas atividades na área de Educação Patrimonial, sendo trabalhadas ferramentas que visem o debate sobre bens culturais da região, sua preservação e promoção. Realizadas com a participação de funcionários de cada municipal da região, essas

Curtido por geraldo\_magela61 e outras pessoas

24 de julho de 2023

Adicione um comentário...

Publicar

Fonte: [https://www.instagram.com/p/CvFZSgFuTE2/?img\\_index=9](https://www.instagram.com/p/CvFZSgFuTE2/?img_index=9)

**Agência OIKOS**

**Criando Oportunidades**

**Oscip Reconhecida pelo MJ N.º08071.026875/2011-71**

**CNPJ N.º 12.661.511/0001-33**

**Conselho Regional de Administração – Bahia N.º1279**

**MATRIZ E FILIAIS**

### 3.4 – Visitação por Alunos da Rede Pública e Privada de Ensino.

O ano de 2023 foram mantidas e ampliadas, as visitas por parte dos alunos da rede pública e privada de Ilhéus e região. O Museu estabeleceu uma forte parceria com a Prefeitura de Ilhéus, através das Secretarias de Cultura e de Educação.

**Agência OIKOS**

**Criando Oportunidades**

Oscip Reconhecida pelo MJ N.º08071.026875/2011-71

CNPJ N.º 12.661.511/0001-33

Conselho Regional de Administração – Bahia N.º1279

**MATRIZ E FILIAIS**

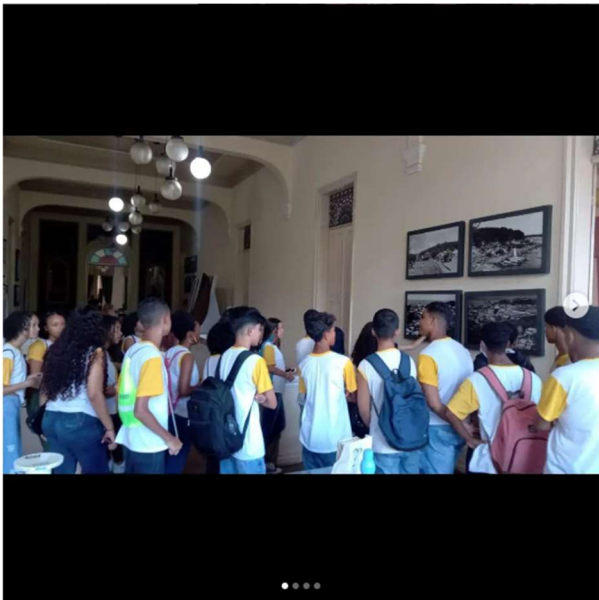

museu\_dacapitaniadeilheus  
Ilheus Bahia Brasil

museu\_dacapitaniadeilheus Na data 17/04/2023, o Museu teve a honra de receber a Escola Municipal Professor Dorival de Freitas. Satisfação em recebê-los e agradecemos a visita.  
36 sem Ver tradução

Curtido por geraldo\_magela61 e outras pessoas  
19 de abril de 2023

Adicione um comentário... [Publicar](#)

Além das escolas de Ilhéus, o Museu atendeu estudantes de escola de Salvador que veio para conhecer o acervo e mergulhar na história de Ilhéus.

museu\_dacapitaniadeilheus

museu\_dacapitaniadeilheus No dia 19/08/2023, foi realizado uma visita de 85 estudantes do Colégio Análise, da cidade de Salvador ao Museu da Capitania de Ilhéus. Agradecemos a visita.  
Editado · 18 sem Ver tradução

sergiodiramos68 Eis o contato wats dele 73 99816-2657  
18 sem Responder Ver tradução

sergiodiramos68 Nesses eventos convidam o Violinista ilheense Lindomar do banco da Vitória para uma canja...de canções relacionadas ao período da história de Ilhéus... Gabriela.etc  
18 sem Responder Ver tradução

Curtido por geraldo\_magela61 e outras pessoas  
23 de agosto de 2023

Adicione um comentário... [Publicar](#)

**Agência OIKOS**

**Criando Oportunidades**

**Oscip Reconhecida pelo MJ N.º08071.026875/2011-71**

**CNPJ N.º 12.661.511/0001-33**

**Conselho Regional de Administração – Bahia N.º1279**

**MATRIZ E FILIAIS**

### **3.5 – Roda de Conversa**

Pela passagem do Novembro Negro em 2023, o Museu reeditou a roda de conversa para que parceiros e professores pudessem discorrer sobre suas pesquisas relativas a essa pauta importante que é a luta contra o branqueamento histórico ocorrido em todo país, mas com uma força descomunal na cidade de Ilhéus que não reconhece a história e muito menos a importância dos escravizados na cultura, economia, política e religião de nossa cidade.

*Poderemos plantar nosso arroz, onde quisermos, e em qualquer brejo, se nos dermos licença, e poderemos caçar pau sem de...*

*A esta...*

*estar sempre...*

*para o ser...*

*seguir os m...*

*Poderemos brincar...*

*em todos os tempos...*

*que quisermos se...*

*seja preciso...*

*licença.*

*Revolta no Rio do Engenho, 1789*

**RODAS DE CONVERSA DO MUSEU DA CAPITANIA DE ILHÉUS**

**MEMÓRIAS  
PRETAS DE ILHÉUS**

**Resistências ontem e hoje**

**Palácio Paranaguá, 1º andar**

**Datas 22 e 28 de Novembro de 2023**

**horário: 14h**

O primeiro convidado a falar foi o Professor João Cezar Andrade que falará sobre o primeiro movimento paradista liderado por Gregório Luíz. Fato ocorrido no Engenho de Santana e com grande repercussão em toda a Bahia.

**Agência OIKOS**  
Criando Oportunidades

Oscip Reconhecida pelo MJ N.º08071.026875/2011-71

CNPJ N.º 12.661.511/0001-33

Conselho Regional de Administração – Bahia N.º1279

**MATRIZ E FILIAIS**

RODAS DE CONVERSA DO MUSEU DA CAPITANIA DE ILHÉUS

**MEMÓRIAS PRETAS DE ILHÉUS**

Resistências ontem e hoje

Convidado:  
**João César Andrade**

Data 22 de Novembro de 2023 horário: 14h  
Palácio Paranaguá, 1º andar

museu\_dacapitaniadeilheus

museu\_dacapitaniadeilheus O Museu da Capitania de Ilhéus convida a todos para participar da Roda de Conversa, com o tema "MEMÓRIAS PRETAS DE ILHÉUS", com João Cezar que é professor da rede estadual de ensino e pesquisador. Formado em Filosofia, possui especializações em: História do Brasil e em Estudos Étnicos Raciais pela UESC.  
Data: 22 de Novembro de 2023  
Horário: 14h  
Palácio Paranaguá, 1º andar.  
6 sem Ver tradução

marylucyw 🍌🍌🍌  
6 sem Responder

Curtido por geraldo\_magela61 e outras pessoas  
15 de novembro de 2023

Adicione um comentário... [Publicar](#)

museu\_dacapitaniadeilheus

Palácio do Paranaguá

museu\_dacapitaniadeilheus O Museu da Capitania de Ilhéus agradece a todos os presentes na Roda de conversa com o tema "MEMÓRIAS PRETAS DE ILHÉUS", com o professor João Cezar.  
5 sem Ver tradução

Curtido por geraldo\_magela61 e outras pessoas  
22 de novembro de 2023

Adicione um comentário... [Publicar](#)

Em outra roda de conversa foi convidado o Professor Doutor André Rosa para falar da importância dos movimentos liderados por descendentes de escravizados africanos e seus reflexos na cultura, no esporte e na religião dos ilheenses.

**Agência OIKOS**

**Criando Oportunidades**

Oscip Reconhecida pelo MJ N.º08071.026875/2011-71

CNPJ N.º 12.661.511/0001-33

Conselho Regional de Administração – Bahia N.º1279

**MATRIZ E FILIAIS**

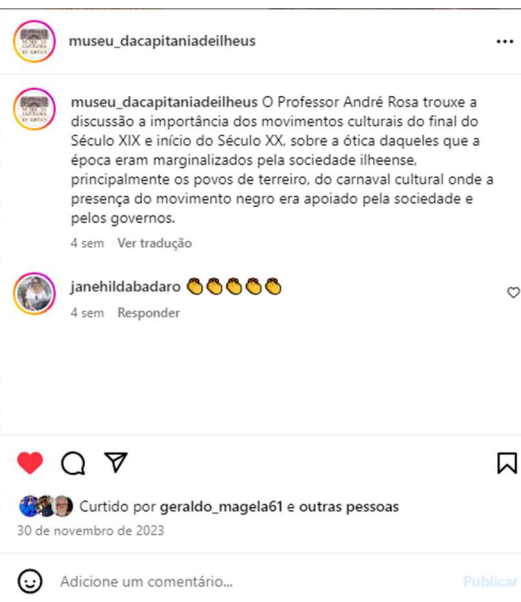

A participação nas rodas de conversa rendeu certificados de participação.

**Agência OIKOS**

**Criando Oportunidades**

**Oscip Reconhecida pelo MJ N.º08071.026875/2011-71**

**CNPJ N.º 12.661.511/0001-33**

**Conselho Regional de Administração – Bahia N.º1279**

**MATRIZ E FILIAIS**

### 3.6 – Pesquisa e Divulgação

O CEPOI/Museu estiveram a frente de uma série de pesquisas de grande importância para a historiografia local, como também participou de diversos enfrentamentos para lançar luz sobre a história de Ilhéus, por ser uma região estruturada para o tráfico de escravizados vindos da África. Foram criadas duas linhas de pesquisa que precisam, por enquanto de fomento para que se possa desenvolver a arqueologia subaquática e outra para verificar os resquícios do engenho de Santana. Este projeto já consta solicitação ao IPHAN para realização de pesquisa arqueológica, e a subaquática ainda não se estruturou recursos para identificar os brigues que por determinação judicial, no Século XIX, foram afundados por estarem realizando o tráfico de escravizados, na costa Norte de Ilhéus. Liderados pela Professora e Arqueóloga Sara Catarina

**PESQUISE E COMPARTILHE ILHÉUS**

**ACESSE DOCUMENTOS SOBRE ILHÉUS**

Carta de sesmaria que se deu a Mem de Sá da água do engenho de Santa Ana dos Ilhéus. 1544  
Arquivo Nacional da Torre do Tombo

MUSEU DA CAPITANIA DE ILHÉUS

CEPOI

ilhéus

museu\_dacapitaniadeilhéus

museu\_dacapitaniadeilhéus Uma das missões do Museu da Capitania junto a CEPOI é desenvolver de pesquisas na região e compartilhar esses estudos através do diálogo com a comunidade. Com esse objetivo o Museu tem disponibilizado na plataforma GLAM da Wikimedia, seu acervo e documentos sobre Ilhéus, como por exemplo os que estão na Torre do Tombo, e esses são alguns documentos que já podem ser acessados (<http://bit.ly/3S8nTqJ>) link na bio.

10 sem Ver tradução

lu.ferreira 🍌🍌🍌  
10 sem Responder

nataniasifer\_90 @pqcotrim  
10 sem Responder

Curtido por geraldo\_magela61 e outras pessoas  
23 de outubro de 2023

Adicione um comentário... [Publicar](#)

**Agência OIKOS**

**Criando Oportunidades**

Oscip Reconhecida pelo MJ N.º08071.026875/2011-71

CNPJ N.º 12.661.511/0001-33

Conselho Regional de Administração – Bahia N.º1279

**MATRIZ E FILIAIS**

*Em setembro de 51, por exemplo, chegou à praia de Memuam uma polaca repleta de negros, onde "desovou". — diz pitorescamente um documento da câmara de Ilhéus, de*

Convite ao público para apresentar e discutir

*400, a capitania para a qual se planejou uma*

## **LINHA DE PESQUISA CEPOI PARA ESTUDOS ARQUEOLÓGICOS**

*tradição regional, aquela embarcação deu à cidade costa*

Os estudos incluem o navio escravagista naufragado no litoral e o Engenho de Santana.

*perseguida*

Têm como objetivo contribuir com as pesquisas locais, a valorização e preservação dos patrimônios culturais.

*tráfico de*

**Local: Museu da Capitania de Ilhéus**

**Palácio Paranaguá, centro, Ilhéus**

**Data: 22 de Agosto de 2023**

**Horário: 10h**

Realização:

SECRETARIA ESPECIAL DE CULTURA

## Agência OIKOS

Criando Oportunidades

Oscip Reconhecida pelo MJ N.º08071.026875/2011-71

CNPJ N.º 12.661.511/0001-33

Conselho Regional de Administração – Bahia N.º1279

### MATRIZ E FILIAIS

06/12/23, 16:33

Relatório dados básicos do bem <br> BA-2913606-BA-ST-00013

SICG

Sistema Integrado de Conhecimento e Gestão

### Relatório dados básicos do bem BA-2913606-BA-ST-00013

<b>Contexto</b> Recorte territorial: Não informado Recorte temático: Não informado Identificação do universo: Não informado	<b>Mapa</b> 
<b>Localização</b> UF: Bahia Município: Itabuna CEP: Não informado Coordenada(s) geográfica(s): -14,852888418465986 -39,06773873822199 Endereço:	<b>Foto</b> 
<b>Dados do bem</b> Nome: Ruínas do Engenho de Santana Nome popular: Não informado Natureza: Bem Arqueológico 06/12/2023 - Alteração Manual no SICG Recadastramento: Não Código IPHAN: BA-2913606-BA-ST-00013 Tipo: Sítio 06/12/2023 - FISCALIS	<p>Imagem do Sítio Ruínas do Engenho Santana</p>

#### Dados complementares

##### Síntese:

O sítio é composto por estruturas associadas a um engenho de açúcar datado do séc XVI e vestígios arqueológicos diversos: faixa portuguesa, peças do maquinário, utensílios de

##### Síntese histórica:

Não informado

##### Meios de acesso ao bem:

Não informado

##### Outras informações:

Não informado

##### Localidades vinculadas:

Nenhum registro encontrado

#### Contatos

Nenhum registro encontrado

#### Multimídias

Tipo	Quantidade
Imagem	1
Vídeo	0
Áudio	0

#### Documentos

Tipo	Quantidade
Legislação	0
Documento gráfico	0
Documento monográfico/multimeio	0
Documento cartográfico	0

Ambiente: local Revisão: 1.0.33.4-SNAPSHOT

**Agência OIKOS**

**Criando Oportunidades**

**Oscip Reconhecida pelo MJ N.º08071.026875/2011-71**

**CNPJ N.º 12.661.511/0001-33**

**Conselho Regional de Administração – Bahia N.º1279**

**MATRIZ E FILIAIS**

### **3.7 – Outras Ações do CEPOI/MUSEU**

Uma das ações que se verificou importante foi a reforma e restauração do Trem N.º12 motivada pela parceria entre os entes públicos: Governo do Estado da Bahia em reunião na Casa Civil com os ex-Secretários Carlos Melo e a Professora/Secretária Estadual de Cultura, Arany Santana, Prefeitura de Ilhéus, através da Secretaria de Cultura e o CEPOI, através de uma articulação do CEPOI com o Deputado Rosemberg Pinto que também participou da reunião. Posteriormente, o DETRAN/CIRETRAN. Naquele momento, formulou-se o pedido para que o Estado e o Município, com o apoio da Sociedade Civil e de empresários pudessem retirar o trem da CIRETRAN e colocasse na praça, através do Processo SEI N. **022.2238.2021.0003321-83**

**Agência OIKOS**  
Criando Oportunidades

Oscip Reconhecida pelo MJ N.º08071.026875/2011-71

CNPJ N.º 12.661.511/0001-33

Conselho Regional de Administração – Bahia N.º1279

**MATRIZ E FILIAIS**

## Pesquisa Processual

Autuação	
Processo:	022.2238.2021.0003321-83
Tipo:	Documento tramitável: Ofício
Data de Geração:	03/11/2021
Interessados:	

### Lista de Protocolos (25 registros):

Processo / Documento	Tipo	Data	Data de Inclusão	Unidade
00038120279	Ofício	03/11/2021	03/11/2021	SECULT/GAB/AJUR
00038120316	Projeto	03/11/2021	03/11/2021	SECULT/GAB/AJUR
00038120405	Informação para Processo	03/11/2021	03/11/2021	SECULT/GAB/AJUR
00038120466	Documento de Identificação	03/11/2021	03/11/2021	SECULT/GAB/AJUR
00038120488	Certidão	03/11/2021	03/11/2021	SECULT/GAB/AJUR
00038120580	Despacho	03/11/2021	03/11/2021	SECULT/GAB/AJUR
00038307505	Despacho	08/11/2021	08/11/2021	CASACIVIL/GAB
00038318100	Despacho	08/11/2021	08/11/2021	SAEB/GAB/ASS
00038658109	Despacho	14/11/2021	14/11/2021	DETRAN/DG
00040504311	Despacho	04/01/2022	04/01/2022	DETRAN/DG/CAAD
00041121823	Despacho	04/01/2022	04/01/2022	DETRAN/DG
00041141683	Despacho	05/01/2022	05/01/2022	SAEB/GAB/ASS
00041162049	Despacho	05/01/2022	05/01/2022	SAEB/SUPAT/ASS
00041174808	Despacho	06/01/2022	06/01/2022	SAEB/SUPAT/DEMCP
00042223982	Despacho	04/02/2022	04/02/2022	SAEB/SUPAT/DEMCP/CMEPMC
00042226136	Despacho	04/02/2022	04/02/2022	SAEB/SUPAT/DEMCP
00042269966	Despacho	04/02/2022	04/02/2022	SAEB/SUPAT/DPO
00051772909	Informação para Processo	12/08/2022	12/08/2022	SAEB/SUPAT/DBI/CGP
00051785085	Despacho	12/08/2022	12/08/2022	SAEB/SUPAT/DBI/CGP
00052354973	Despacho	16/08/2022	16/08/2022	SAEB/SUPAT/ASS
00072611167	Despacho	10/08/2023	10/08/2023	DETRAN/DG

**Agência OIKOS**

**Criando Oportunidades**

**Oscip Reconhecida pelo MJ N.º08071.026875/2011-71**

**CNPJ N.º 12.661.511/0001-33**

**Conselho Regional de Administração – Bahia N.º1279**

**MATRIZ E FILIAIS**

Lista de Andamentos (47 registros):

Data/Hora	Unidade	Descrição
20/10/2023 15:47	DETRAN/DG	Processo recebido na unidade
20/10/2023 15:07	DETRAN/DG	Processo remetido pela unidade DETRAN/DG/CAAD
10/08/2023 14:50	DETRAN/DG/CAAD	Processo recebido na unidade
10/08/2023 14:20	DETRAN/DG/CAAD	Processo remetido pela unidade DETRAN/DG
16/08/2022 11:41	DETRAN/DG	Processo recebido na unidade
16/08/2022 10:42	DETRAN/DG	Processo remetido pela unidade SAEB/SUPAT/ASS
15/08/2022 11:29	SAEB/SUPAT/ASS	Processo recebido na unidade
15/08/2022 10:01	SAEB/SUPAT/ASS	Processo remetido pela unidade SAEB/SUPAT/DBI
12/08/2022 11:39	SAEB/SUPAT/DBI	Processo recebido na unidade
12/08/2022 11:38	SAEB/SUPAT/DBI	Processo remetido pela unidade SAEB/SUPAT/DBI/CGP
05/05/2022 10:55	SAEB/SUPAT/DBI/CGP	Processo recebido na unidade
04/05/2022 17:26	SAEB/SUPAT/DBI/CGP	Processo remetido pela unidade SAEB/SUPAT/DBI
04/05/2022 11:02	SAEB/SUPAT/DBI	Processo recebido na unidade
04/05/2022 11:02	SAEB/SUPAT/DBI	Processo remetido pela unidade SAEB/SUPAT/DBI/COPENG
08/02/2022 09:39	SAEB/SUPAT/DBI/COPENG	Processo recebido na unidade
07/02/2022 17:11	SAEB/SUPAT/DBI/COPENG	Processo remetido pela unidade SAEB/SUPAT/DBI
07/02/2022 17:04	SAEB/SUPAT/DBI	Processo recebido na unidade
04/02/2022 18:07	SAEB/SUPAT/DBI	Processo remetido pela unidade SAEB/SUPAT/DPO
04/02/2022 14:28	SAEB/SUPAT/DPO	Processo recebido na unidade
04/02/2022 14:07	SAEB/SUPAT/DPO	Processo remetido pela unidade SAEB/SUPAT/DEMCP
04/02/2022 09:59	SAEB/SUPAT/DEMCP	Processo recebido na unidade
04/02/2022 09:55	SAEB/SUPAT/DEMCP	Processo remetido pela unidade SAEB/SUPAT/DEMCP/CMPP
06/01/2022 09:30	SAEB/SUPAT/DEMCP/CMPP	Processo recebido na unidade
06/01/2022 09:28	SAEB/SUPAT/DEMCP/CMPP	Processo remetido pela unidade SAEB/SUPAT/DEMCP

**Agência OIKOS**

**Criando Oportunidades**

**Oscip Reconhecida pelo MJ N.º08071.026875/2011-71**

**CNPJ N.º 12.661.511/0001-33**

**Conselho Regional de Administração – Bahia N.º1279**

**MATRIZ E FILIAIS**

Ilhéus, 03 de Janeiro de 2024.

Vladimir Mendes Hughes  
Diretor-Presidente

Nelson Alves dos Santos Filho  
Representante Legal do CEPOI

Rogério Feitosa Matos  
Diretor Geral do Museu

Vitória Bispo Carvalho  
Curadora do Museu

**Agência OIKOS**

**Criando Oportunidades**

Oscip Reconhecida pelo MJ N.º08071.026875/2011-71

CNPJ N.º 12.661.511/0001-33

Conselho Regional de Administração – Bahia N.º1279

MATRIZ E FILIAIS

ANEXO I –FOTOS DA RODA DE CONVERSA

LIVRO DE FOTOS DA RODA DE CONVERSA

PROFESSOR JOÃO CEZAR

MEMÓRIAS PRETAS EM ILHÉUS – RESISTÊNCIA ONTEM E HOJE

DATA – 22/11/2023

**Agência OIKOS**

**Criando Oportunidades**

**Oscip Reconhecida pelo MJ N.º08071.026875/2011-71**

**CNPJ N.º 12.661.511/0001-33**

**Conselho Regional de Administração – Bahia N.º1279**

**MATRIZ E FILIAIS**

**Agência OIKOS**

**Criando Oportunidades**

**Oscip Reconhecida pelo MJ N.º08071.026875/2011-71**

**CNPJ N.º 12.661.511/0001-33**

**Conselho Regional de Administração – Bahia N.º1279**

**MATRIZ E FILIAIS**

**Agência OIKOS**

**Criando Oportunidades**

Oscip Reconhecida pelo MJ N.º08071.026875/2011-71

CNPJ N.º 12.661.511/0001-33

Conselho Regional de Administração – Bahia N.º1279

**MATRIZ E FILIAIS**

**LIVRO DE FOTOS**

**RODA DE CONVERSA COM O PROFESSOR DR. ANDRÉ ROSA**

**MEMÓRIAS PRETAS DE ILHÉUS: RESISTÊNCIA ONTEM E HOJE**

**DIA 28/11/2023**

**Agência OIKOS**

**Criando Oportunidades**

**Oscip Reconhecida pelo MJ N.º08071.026875/2011-71**

**CNPJ N.º 12.661.511/0001-33**

**Conselho Regional de Administração – Bahia N.º1279**

**MATRIZ E FILIAIS**

## Agência OIKOS Criando Oportunidades

Oscip Reconhecida pelo MJ N.º08071.026875/2011-71

CNPJ N.º 12.661.511/0001-33

Conselho Regional de Administração – Bahia N.º1279

MATRIZ E FILIAIS

ANEXO III – Comprovações de Atividades

Disponibilização de acervo documental sobre a Capitania de Ilhéus

Durante o ano de 2023 o Museu da Capitania pode dar continuidade à parceria com o grupo Wikimedia para disponibilizar em formato digital, acervos relacionados a Capitania de Ilhéus. Como um espaço aberto a sua comunidade, a instituição tem recebido alunos para a realização de estágio obrigatório de diversas áreas como o curso técnico em informática do Instituto Federal da Bahia- Ilhéus. O estágio da aluna do 4º ano, foi desenvolvido em conjunto com a pesquisa realizada pela museóloga Juliane Silva nos arquivos em Portugal (torre do tombo e arquivo histórico ultramarino), pode carregar cerca de 2 mil arquivos de documentos relacionados á Capitania de Ilhéus que estão em licença livre. Reunir esse material no ambiente do GLAM do Museu, é uma forma de facilitar o acesso de estudantes e pesquisadores a essas informações.

**Category: Documentos da Capitania de Ilhéus na Torre do Tombo**

De Wikimedia Commons

**Subcategorias**

Esta categoria possui as seguintes 36 subcategorias, de um total de 36.

- A**
  - Arrendamento que deu o conde de Linhares a Jorge Francisco Tomás... (32 F)
  - Autos de habilitação de Manoel da Silva e sua mulher Custódia Maria de São José (396 F)
  - Autos de Justificação de Domingos Gomes de Faria (221 F)
  - Autos de Justificação de Inácia Pinto Monteiro (462 F)
  - Autos de Justificação de Jacinta Teresa (252 F)
- B**
- C**
  - Carta de Filipe Guilhem... (4 F)
  - Carta de inquirição (Ilhéus) (13 F)
  - Carta de Luís de Oliveira... (3 F)
  - Carta de Mem de Sá... (4 F)
  - Carta de sesmaria que se deu a Mem de Sá da água do engenho de Santa Ana dos Ilhéus (13 F)
  - Carta do capitão Vasco Fernandes Coutinho... (4 F)
  - Cópia da carta de Francisco Nunes da Costa (5 F)
- D**
  - Diligência de habilitação para a Ordem de Cristo de Baltazar da Silva Lisboa (5 F)
- E**
  - Escrito sobre a venda e arrendamento do engenho de Ilhéus... (5 F)
- F**
- G**
  - Gasto que Cristóvão Barroso diz fazer na fazenda de Santa Ana dos Ilhéus (9 F)
- H**
- I**
  - Inventário de fazendas do engenho de Santa Ana dos Ilhéus (10 F)
- J**
- K**
- L**
  - Liquidação das partilhas que fizeram com a Condessa de Linhares... (111 F)
- M**
- N**
  - Processo de Francisco Nunes (21 F)
  - Processo de Inácio de Barcelos (36 F)
  - Processo de Jorge Martins (90 F)
  - Processo de João Gonçalves (12 F)
- O**
- P**
- Q**
- R**
  - Processo de Pedro Bastardo (34 F)
  - Processo de Rafael Olivi (29 F)
  - Processo de Salvador Maia (87 F)
  - Processo de Simão Rodrigues (15 F)
  - Processo de Tomás Ferreira (25 F)
  - Provisão para tornarem para a fazenda dos Ilhéus certos índios que dela se haviam ausentado (7 F)
  - Relação do estado em que se achava o engenho de Santa Ana dos Ilhéus (10 F)
  - Rendimento dos engenhos (4 F)
  - Requerimento de Bernardino António do Soveral Tavares (17 F)
  - Requerimento de D. Maria Madalena de Portugal (68 F)
  - Requerimento de Lourenço António de Gouveia... (21 F)
- S**
  - Sentença contra Jorge de Figueiredo (9 F)
- T**
  - Traslado do testamento de Mem de Sá (17 F)
  - Traslado, não autêntico, do testamento de Mem de Sá (28 F)

## Agência OIKOS

Criando Oportunidades

Oscip Reconhecida pelo MJ N.º08071.026875/2011-71

CNPJ N.º 12.661.511/0001-33

Conselho Regional de Administração – Bahia N.º1279

MATRIZ E FILIAIS

**WIKIMEDIA COMMONS**

Página principal  
Bem-vindo(a)  
Portal comunitário  
Esplanada  
Ajuda

participação

Enviar arquivo  
Mudanças recentes  
Novos arquivos  
Imagem aleatória  
Contactar

Ferramentas

Páginas afiluentes  
Mudanças relacionadas  
Páginas especiais  
Link permanente  
Informações da página  
Obter URL encurtado  
Item no Wikidata  
RSS feed  
Expandir tudo  
Discutir a categoria

Imprimir/exportar

Criar um livro  
Baixar como PDF  
Versão para impressão

Na Wikipédia

Adicionar links

### Category:Carta de inquirição (Ilhéus)

De Wikimedia Commons

#### Multimídia na categoria “Carta de inquirição (Ilhéus)”

Esta categoria possui os 13 arquivos a seguir, de um total de 13.

Carta de inquirição - IMG 8272.jpg  
3 024 × 4 032; 2,68 MB

Carta de inquirição - IMG 8273.jpg  
3 024 × 4 032; 3 MB

Carta de inquirição - IMG 8274.jpg  
3 024 × 4 032; 3,1 MB

Carta de inquirição - IMG 8275.jpg  
3 024 × 4 032; 3,02 MB

Carta de inquirição - IMG 8276.jpg  
3 024 × 4 032; 2,83 MB

Carta de inquirição - IMG 8277.jpg  
3 024 × 4 032; 3,01 MB

Carta de inquirição - IMG 8278.jpg  
3 024 × 4 032; 2,82 MB

Carta de inquirição - IMG 8279.jpg  
3 024 × 4 032; 2,9 MB

Carta de inquirição - IMG 8280.jpg  
3 024 × 4 032; 2,92 MB

Carta de inquirição - IMG 8281.jpg  
3 024 × 4 032; 2,74 MB

Good pictures Ajuda

#### Carta de inquirição sobre a posse do engenho entre partes, Pedro Gonçalves de Moita contra o Colégio [Ocultar]

documento da coleção do Conselho Ultramarino de Portugal, com informações sobre a antiga Capitania de Ilhéus, hoje no Arquivo Nacional Torre do Tombo

Enviar arquivo

Instância de	documento histórico
Localização	Arquivo Nacional Torre do Tombo, Alvalade, Lisboa, Portugal
Coleção	Arquivo Nacional Torre do Tombo

**Agência OIKOS**

**Criando Oportunidades**

**Oscip Reconhecida pelo MJ N.º08071.026875/2011-71**

**CNPJ N.º 12.661.511/0001-33**

**Conselho Regional de Administração – Bahia N.º1279**

**MATRIZ E FILIAIS**

**I Passeio Fotográfico da Capitania de Ilhéus- Edição Canavieiras**

No mês de outubro de 2023 o Museu da Capitania foi contemplado com o projeto “Passeio fotográfico em Canavieiras-Bahia” através da iniciativa Wiki Apoia 2023, que financia ações que tenha como objetivo a geração e promoção de conhecimento livre. O projeto visa contemplar as cidades e patrimônios que compõe a região da Capitania de Ilhéus, como forma de preservar e compartilhar essas histórias.

### **Projeto**

O Museu da Capitania de Ilhéus (MCI), faz parte do projeto que preserva as histórias e memórias de Ilhéus, mantido pelo Centro de Estudo e Pesquisa de Olivença e Ilhéus (CEPOI). O MCI tem como missão preservar, conservar e comunicar o acervo que testemunha a história deste território. Desde 2022 a equipe do museu tem se dedicado a resgatar documentos sobre a Capitania de Ilhéus. Dentre as ações implementadas destaca-se a atividade GLAM “Ilhéus na Torre do Tombo: repatriando nossa história com as plataformas Wikimedia”, que incorpora ao acervo do MCI documentos em domínio público relacionados à Capitania e oriundos de outros acervos. Todos os documentos têm sido carregados no Wikimedia Commons em uma categoria específica da parceria GLAM do Museu da Capitania com o Wiki Movimento Brasil. O território que constituía a Capitania de Ilhéus se estendia desde o litoral, entre o Morro de São Paulo e a margem esquerda do rio Jequitinhonha, em Belmonte, até a região atualmente ocupada pela cidade de Brasília. O passeio fotográfico na cidade de Canavieiras, tema deste pedido, é a primeira atividade de uma iniciativa que busca contribuir para a construção de um acervo de imagens dos centros históricos dos municípios que constituíam a Capitania de Ilhéus. As mídias sobre Canavieiras disponíveis atualmente no Wikimedia Commons se restringem a

**Agência OIKOS**

**Criando Oportunidades**

**Oscip Reconhecida pelo MJ N.º08071.026875/2011-71**

**CNPJ N.º 12.661.511/0001-33**

**Conselho Regional de Administração – Bahia N.º1279**

**MATRIZ E FILIAIS**

registros fotográficos das praias do município. Para realizar a atividade serão mobilizados 10 editores da cidade de Ilhéus, BA. O município se encontra a 116 km de Canavieiras, BA, por isso será necessário o deslocamento do grupo (transporte) e a respectiva alimentação. Os participantes também receberão brindes (squeeze) personalizados com os logos da Wikipédia.

O passeio fotográfico, a ser realizada no mês de outubro tem por objetivo fazer o registro das edificações tombadas localizadas no centro histórico de Canavieiras que serão carregadas no Wikimedia Commons e comporão o acervo da parceria GLAM do WMB com o Museu da Capitania de Ilhéus. Esse acervo virtual contribuirá com a divulgação e desenvolvimento de ações relacionadas aos patrimônios da região, bem como, estima-se que haja a mobilização de novos editores.

### **Relatório**

Como objetivo do projeto, tínhamos o registro das edificações tombadas como patrimônio pelo município no centro histórico de Canavieiras. Estou muito satisfeita com o resultado do projeto, foi possível fotografar grande parte dos imóveis do local e seus detalhes, sendo uma forma divulgação do patrimônio local e como parte do acervo digital do Museu da Capitania serão importantes fontes para pesquisa. O evento entusiasmou novos editores que foram convidados a conhecer os diversos projetos com as plataformas da Wikimedia e utilizá-los.

O nome do evento foi repensado, sendo definido como “I passeio fotográfico da Capitania- Edição Canavieiras”, dando a possibilidade realização de outras edições que contemple os demais centros históricos que faziam parte da Capitania de Ilhéus.

Realizamos o carregamento de 601 itens, registradas durante o passeio fotográfico

O que funcionou bem?

Inicialmente o evento seria o passeio fotográfico realizado em um dia, mas como foram convidadas pessoas que nunca haviam editado, o projeto ocorreu em dois

**Agência OIKOS**

**Criando Oportunidades**

**Oscip Reconhecida pelo MJ N.º08071.026875/2011-71**

**CNPJ N.º 12.661.511/0001-33**

**Conselho Regional de Administração – Bahia N.º1279**

**MATRIZ E FILIAIS**

momentos, a ida para Canavieiras para realizar as fotografias e uma oficina virtual para orientação sobre os primeiros passos para utilização das plataformas Wikimedia e como carregar as fotografias no Commons. A oficina foi um momento interessante para além da orientação para os que estavam carregando pela primeira, foi um momento para quem já edita também participar para trocas de experiências.

Foram feitos convites para participação no evento, para um grupo de editores e pessoas que ainda não haviam editado na Wiki e com formações diferentes, o que foi um ponto positivo poder agregar diversas áreas e experiências. O passeio fotográfico foi uma oportunidade para os participantes vivenciarem o centro histórico, possibilitando a discussão para desenvolvimento de outras atividades. E incentivando novos editores a utilizarem as plataformas da Wikimedia e em parceria com o Museu da Capitania.

No dia do passeio fotográfico o grupo se dividiu em dois, o que foi muito proveitoso para que conseguíssemos registrar mais imóveis em locais diferentes do centro histórico.

O evento também foi uma oportunidade para conhecer e compartilhar o patrimônio da região

O que não funcionou tão bem?

A estimativa era a participação de 10 pessoas, mas apenas oito participaram. Mesmo solicitando uma confirmação, algumas pessoas tiveram alguns contratempos e não puderam ir, foi possível convidar outras pessoas, mas com as desistências em cima da hora não foi possível substituir alguns participantes.

O que você faria diferente na próxima vez?

Como tivemos menos participantes que o previsto, seria interessante fazer o convite para mais pessoas e deixar um cadastro reserva.

E-mail: [agenciaoikos@gmail.com](mailto:agenciaoikos@gmail.com), [cepoi.presidencia@gmail.com](mailto:cepoi.presidencia@gmail.com), [museudacapitaniadeilhéus@gmail.com](mailto:museudacapitaniadeilhéus@gmail.com)  
e [casadehelena@gmail.com](mailto:casadehelena@gmail.com)

## Agência OIKOS

Criando Oportunidades

Oscip Reconhecida pelo MJ N.º08071.026875/2011-71

CNPJ N.º 12.661.511/0001-33

Conselho Regional de Administração – Bahia N.º1279

### MATRIZ E FILIAIS

Para a definição do que seria fotografado utilizamos a Lei de delimitação do centro histórico de Canaveiras. No dia do passeio fotográfico nos dividimos em dois grupos, acredito que para melhor aproveitar o momento, seria interessante dividir os grupos antes e definir quais rotas serão seguidas. E ter um momento posterior para compartilhar com os demais participantes.

Como o foco foram os bens materiais móveis, poderia ter tido uma oficina com os participantes sobre elementos arquitetônicos, o que auxiliaria na descrição dos imóveis, o que auxiliaria em futuras pesquisas. Essa, pode ser também é uma das atividades a ser desenvolvida posteriormente, inclusive por questão de tempo.

Wikimedia Commons interface showing the category "Photowalk at Canaveiras". The page includes a sidebar with navigation options, a search bar, and a grid of image thumbnails. The thumbnails are arranged in two rows, each with a title and file size.

Thumbnail	Title	File Size
	Acesso ao pier - Canaveiras.jpg	4 624 × 3 468; 1,74 MB
	Acesso ao Sítio Histórico Paulo Souto em Canaveiras.jpg	3 264 × 2 448; 966 kB
	Acesso à rua Quintino Bocaluva em Canaveiras.jpg	4 624 × 3 468; 1,99 MB
	Acesso à Avenida Coronel Augusto Luís de Carvalho 439 Canaveiras.jpg	5 184 × 3 456; 5,66 MB
	Adição de gradil em porta da edificação.jpg	2 250 × 4 000; 3,84 MB
	Adorno da fachada - Imóvel à Avenida Ilhéus nº 19 Canaveiras 02.jpg	5 184 × 3 456; 5,93 MB
	Adorno imóvel Av-Coronel Augusto Luís de Carvalho 425 Canaveiras.jpg	5 184 × 3 456; 5,27 MB

# Agência OIKOS

## Criando Oportunidades

Oscip Reconhecida pelo MJ N.º08071.026875/2011-71

CNPJ N.º 12.661.511/0001-33

Conselho Regional de Administração – Bahia N.º1279

### MATRIZ E FILIAIS

Fotográfico da Capitania edição Canavieiras 01.jpg 3 468 × 4 624; 3,32 MB	Fotográfico da Capitania edição Canavieiras 02.jpg 3 468 × 4 624; 3,32 MB	Canavieiras, Bahia.jpg 4 512 × 3 000; 5,03 MB	tombado Avenida Ilhéus, número 13. Foto 1.jpg 5 184 × 3 456; 5,58 MB	tombado Avenida Ilhéus, número 13. Foto 2.jpg 5 184 × 3 456; 5,58 MB	tombado Avenida Ilhéus, número 13. Foto 3.jpg 5 184 × 3 456; 8,08 MB	tombado Avenida Ilhéus, número 13. Foto 4.jpg 5 184 × 3 456; 8,28 MB
--	--	--	---	---	---	---

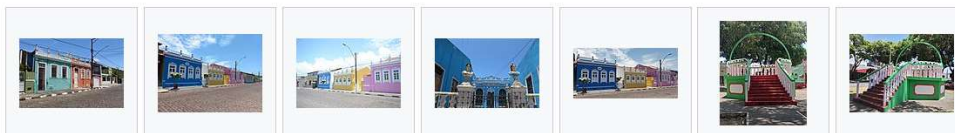

Canavieiras - Imóvel tombado Avenida Ilhéus, número 13. Foto 5.jpg 5 184 × 3 456; 8,86 MB	Casario da Avenida Coronel Augusto Luis de Carvalho Canavieiras.jpg 4 624 × 3 468; 2,1 MB	Casario localizado na Avenida Coronel Augusto Luis de Carvalho, Canavieiras, Bahia.jpg 4 512 × 3 000; 5,55 MB	Clube Social Maçônico Canavieiras.jpg 5 184 × 3 456; 6,12 MB	Conjunto de fachadas localizado na Avenida Coronel Augusto Luis de Carvalho, Canavieiras, Bahia.jpg 1 600 × 777; 205 kB	Coreto da Cesta - Praça da Cesta - Sítio Histórico Dr. Paulo Souto - Canavieiras-BA.jpg 1 896 × 2 267; 1,19 MB	Coreto- Sítio Histórico Paulo Souto em Avenida Marechal Deodoro.jpg 4 080 × 3 072; 5,63 MB
--	---	--	---	--	---	---

Delegacia Territorial de Canavieiras, Bahia 01.jpg 2 190 × 1 582; 915 kB	Detalhe das janelas do Imóvel Avenida Coronel Augusto Luis de Carvalho n439 Canavieiras 03.jpg 3 468 × 4 624; 1,27 MB	Destaque da ornamentação superior da fachada e das esquadrias.jpg 4 000 × 2 250; 4,61 MB	Destaque do acesso principal e do pilar.jpg 2 250 × 4 000; 4,56 MB	Detalhe Igreja de São Boaventura Canavieiras 03.jpg 3 456 × 5 184; 6,62 MB	Detalhe acima da janela na Fachada Imóvel Avenida Coronel Augusto Luis de Carvalho 195 Canavieiras 04.jpg 5 184 × 3 456; 5,01 MB	Detalhe construtivo da ornamentação superior da fachada e da janela.jpg 4 000 × 2 250; 8,82 MB
---	---	---	---	---	--	---

Use o teclado para navegar

Arquivo Histórico do arquivo Uso do arquivo Uso global do arquivo Metadados

Arquivo original (5 184 × 3 456 pixels, tamanho: 8,2 MB, tipo MIME: image/jpeg), (Solicitar rotação), Zoom/Viewer

Abra no Visualizador de Mídia

Informação do arquivo Dados estruturados

Legendas	Editar
português do Brasil	Adicione uma explicação em uma linha sobre o que este arquivo representa
português	Fachada da Prefeitura de Canavieiras, BA

Descrição do arquivo [editar]

Descrição	Português: Fachada Frontal do imóvel da Prefeitura de Canavieiras, BA. O imóvel se localiza na Praça da Bandeira, no centro histórico do município
Data	22 de outubro de 2023, 09:54:00
Fonte	Trabalho próprio pelo carregador
Autor	Friduza
Localização da câmera	15° 40' 51,49" S, 38° 55' 40,43" O

Esta e outras imagens nas suas localizações em: OpenStreetMap

**Agência OIKOS**

**Criando Oportunidades**

**Oscip Reconhecida pelo MJ N.º08071.026875/2011-71**

**CNPJ N.º 12.661.511/0001-33**

**Conselho Regional de Administração – Bahia N.º1279**

**MATRIZ E FILIAIS**

**ANEXO II – CERTIDÕES NEGATIVAS**

**MINISTÉRIO DA FAZENDA**  
Secretaria da Receita Federal do Brasil  
Procuradoria-Geral da Fazenda Nacional

**CERTIDÃO NEGATIVA DE DÉBITOS RELATIVOS AOS TRIBUTOS FEDERAIS E À DÍVIDA ATIVA DA UNIÃO**

**Nome: AGENCIA PARA O DESENVOLVIMENTO REGIONAL**  
**CNPJ: 12.661.511/0001-33**

Ressalvado o direito de a Fazenda Nacional cobrar e inscrever quaisquer dívidas de responsabilidade do sujeito passivo acima identificado que vierem a ser apuradas, é certificado que não constam pendências em seu nome, relativas a créditos tributários administrados pela Secretaria da Receita Federal do Brasil (RFB) e a inscrições em Dívida Ativa da União (DAU) junto à Procuradoria-Geral da Fazenda Nacional (PGFN).

Esta certidão é válida para o estabelecimento matriz e suas filiais e, no caso de ente federativo, para todos os órgãos e fundos públicos da administração direta a ele vinculados. Refere-se à situação do sujeito passivo no âmbito da RFB e da PGFN e abrange inclusive as contribuições sociais previstas nas alíneas 'a' a 'd' do parágrafo único do art. 11 da Lei nº 8.212, de 24 de julho de 1991.

A aceitação desta certidão está condicionada à verificação de sua autenticidade na Internet, nos endereços <<http://rfb.gov.br>> ou <<http://www.pgfn.gov.br>>.

Certidão emitida gratuitamente com base na Portaria Conjunta RFB/PGFN nº 1.751, de 2/10/2014.

Emitida às 11:59:54 do dia 22/11/2023 <hora e data de Brasília>.

Válida até 20/05/2024.

Código de controle da certidão: **875A.4CB9.6A95.70B6**

Qualquer rasura ou emenda invalidará este documento.

**Agência OIKOS**  
Criando Oportunidades

Oscip Reconhecida pelo MJ N.º08071.026875/2011-71

CNPJ N.º 12.661.511/0001-33

Conselho Regional de Administração – Bahia N.º1279

**MATRIZ E FILIAIS**

Ministério da Fazenda - MF  
Secretaria do Tesouro Nacional - STN  
Atendimento aos Requisitos Fiscais

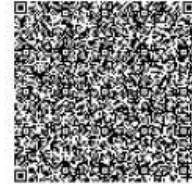

Organização da Sociedade Civil pesquisada: 12.661.511/0001-33 - AGENCIA PARA O DESENVOLVIMENTO REGIONAL

Data Pesquisa: 03/01/2024

**I - Obrigações de Adimplência Financeira**

Item Legal	Fonte	Situação	Validade
1.1 - Regularidade quanto a Tributos, a Contribuições Previdenciárias Federais e à Dívida Ativa da União (a)	PGFN/RFB	<input type="checkbox"/> Desabilitado	[Desabilitado]
1.3 - Regularidade quanto a Contribuições para o FGTS	CAIXA	<input checked="" type="checkbox"/> Comprovado	13/01/2024
1.5 - Regularidade perante o Poder Público Federal	CADIN	<input checked="" type="checkbox"/> Comprovado	03/01/2024

**II - Adimplemento na Prestação de Contas de Convênios**

Item Legal	Fonte	Situação	Validade
2.1 - Regularidade quanto à Prestação de Contas de Recursos Federais recebidos anteriormente			
2.1.1 - SIAFI/Subsistema Transferências	SIAFI/Subsistema Transferências	<input checked="" type="checkbox"/> Comprovado	03/01/2024
2.1.2 - Transferegov	Transferegov	<input checked="" type="checkbox"/> Comprovado	03/01/2024

**Agência OIKOS**  
Criando Oportunidades

Oscip Reconhecida pelo MJ N.º08071.026875/2011-71

CNPJ N.º 12.661.511/0001-33

Conselho Regional de Administração – Bahia N.º1279

**MATRIZ E FILIAIS**

	<b>PREFEITURA MUNICIPAL DE ILHEUS</b> SECRETARIA DA FAZENDA - TRIBUTÁRIO RUA C, N° D - ILHÉUS - NÃO LOCALIZADO ILHÉUS - BA - CEP: 45850-000 CNPJ: 13.672.597/0001-82 FONE(S): (73)0 WhatsApp: (73)98825-6126 E-mail: tributo@ilheus.ba.gov.br	Emissão em: 03/01/2024 10:54
---	--	------------------------------

**CERTIDÃO NEGATIVA DE TRIBUTOS - CONTRIBUINTE**

Nº 17754

PROCESSO Nº:

ANO: 2024

<b>NOME OU RAZÃO SOCIAL</b> AGENCIA PARA O DESENVOLVIMENTO REGIONAL
<b>CNPJ/CPF:</b> 12.661.511/0001-33
<b>ENDEREÇO (LOGRADOURO)</b> LOTEAMENTO LOTEAMENTO JUERANA AREA RURAL, Nº 156, JUERANA - ILHÉUS-BA, CEP: 45862-899
<b>INSCRIÇÃO CADASTRAL</b> 0133790/1
<b>OBSERVAÇÕES:</b> EM CUMPRIMENTO A SOLICITAÇÃO DO REQUERIMENTO, COM AS CARACTERÍSTICAS ACIMA, E RESSALVADO O DIREITO DA FAZENDA PÚBLICA MUNICIPAL DE PESQUISAR, INSCREVER E COBRAR A QUALQUER TEMPO, AS DÍVIDAS QUE VENHAM A SER APURADAS, CERTIFICAMOS PARA FINS DE DIREITO, QUE MANDANDO REVER OS REGISTROS TRIBUTÁRIOS, CONSTATAMOS NÃO EXISTIR DÉBITOS EM NOME DO CONTRIBUINTE EM APREÇO. EMITIDA ÀS 10:54:10 DO DIA 03/01/2024 HORA E DATA DE BRASÍLIA, COM BASE NO CÓDIGO TRIBUTÁRIO NACIONAL, LEI Nº 5.172/66. A ACEITAÇÃO DESTA CERTIDÃO ESTÁ CONDICIONADA À VERIFICAÇÃO DE SUA AUTENTICIDADE NA INTERNET, NO(S) ENDEREÇO(S): <a href="http://ilheus.metropolisweb.com.br:83/metropolisWEB/">http://ilheus.metropolisweb.com.br:83/metropolisWEB/</a>  VÁLIDA ATÉ 03/03/2024.  CÓDIGO DE CONTROLE DA CERTIDÃO: 64258616  QUALQUER RASURA OU EMENDA INVALIDARÁ ESTE DOCUMENTO.  <b>PREFEITURA MUNICIPAL DE ILHEUS, 03 de Janeiro de 2024</b>

**Agência OIKOS**

**Criando Oportunidades**

**Oscip Reconhecida pelo MJ N.º08071.026875/2011-71**

**CNPJ N.º 12.661.511/0001-33**

**Conselho Regional de Administração – Bahia N.º1279**

**MATRIZ E FILIAIS**

Página 1 de 1

PODER JUDICIÁRIO  
JUSTIÇA DO TRABALHO

**CERTIDÃO NEGATIVA DE DÉBITOS TRABALHISTAS**

Nome: AGENCIA PARA O DESENVOLVIMENTO REGIONAL (MATRIZ E FILIAIS)  
CNPJ: 12.661.511/0001-33  
Certidão n.º: 59220750/2023  
Expedição: 25/10/2023, às 18:32:27  
Validade: 22/04/2024 - 180 (cento e oitenta) dias, contados da data de sua expedição.

Certifica-se que **AGENCIA PARA O DESENVOLVIMENTO REGIONAL (MATRIZ E FILIAIS)**, inscrito(a) no CNPJ sob o n.º 12.661.511/0001-33, **NÃO CONSTA** como inadimplente no Banco Nacional de Devedores Trabalhistas. Certidão emitida com base nos arts. 642-A e 883-A da Consolidação das Leis do Trabalho, acrescentados pelas Leis ns.º 12.440/2011 e 13.467/2017, e no Ato 01/2022 da CGJT, de 21 de janeiro de 2022. Os dados constantes desta Certidão são de responsabilidade dos Tribunais do Trabalho.

No caso de pessoa jurídica, a Certidão atesta a empresa em relação a todos os seus estabelecimentos, agências ou filiais.

A aceitação desta certidão condiciona-se à verificação de sua autenticidade no portal do Tribunal Superior do Trabalho na Internet (<http://www.tst.jus.br>).

Certidão emitida gratuitamente.

**INFORMAÇÃO IMPORTANTE**

Do Banco Nacional de Devedores Trabalhistas constam os dados necessários à identificação das pessoas naturais e jurídicas inadimplentes perante a Justiça do Trabalho quanto às obrigações estabelecidas em sentença condenatória transitada em julgado ou em acordos judiciais trabalhistas, inclusive no concernente aos recolhimentos previdenciários, a honorários, a custas, a emolumentos ou a recolhimentos determinados em lei; ou decorrentes de execução de acordos firmados perante o Ministério Público do Trabalho, Comissão de Conciliação Prévia ou demais títulos que, por disposição legal, contiver força executiva.